時報

中華民國念五年八月二十日星期四

今日隨報附送號外畫報一張

今天本報二大張售國幣三分四厘

第一萬一千四百七十一號

內政部登記證警字第三三五號

[illegible]

時報廣告刊例

[illegible]

時報每星期日附送圖畫時報

定報價目 本國及日本一個月一元 三個月二元九角 六個月五元七角 九個月八元四角 全年十一元 南洋歐美一個月二元四角五分 三個月七元一角五分 六個月十四元一角 九個月二十元八角五分 全年二十七元四角 郵費先惠郵票九五計算 本報總館設於上海四馬路大新街口 [illegible] 電話九七一三三一（總線）轉接各部 電報掛號二一五一四

開學用品大特價

▼大特價即日起十月廿日止

品名	單位	價格
雙地球本牌鉛筆	每打	二角
單地球本牌鉛筆	每打	三角
128鱷牌鉛筆	每打	二角五分
2864德國俗爾鉛筆	每打	一角五分
121德國蛙牌鉛筆	每打	一角六分
2009俄國鉛筆	每打	二角二分
4223德國六角鉛筆	每打	三角
國貨大華鉛筆	每打	二角
國貨華文鉛筆	每打	一角
1號完全國貨鉛筆	每打	九分
順風牌紙捲鉛筆	每打	一角八分
3035六色短鉛筆	每盒	九分
世界大楷羊毫	每枝	八分
世界中楷羊毫	每枝	七分
世界小楷羊毫	每枝	六分
小大由之	每枝	三分
世界小羊毫	每枝	一分五釐
一兩徽墨	每錠	六分
五錢徽墨	每錠	三分
三寸新冲硯	每隻	八分
三寸方硯	每隻	一角六分
普通小長方硯	每隻	二分
德國施德樓彩筆桿	每打	八角
128國貨筆桿	每打	二角
B2002國貨賽珍筆桿	每打	七角
10G鋼筆尖	每盒	六角
2328虎牌G鋼筆尖	每盒	六角
303G金筆尖	每盒	一元另苓
2328虎牌G金筆尖	每盒	九角五分
152手形鋼筆尖	每盒	七角八分
德國倍利香橡皮	每盒	九角五分
國貨自立橡皮	每盒	五角五分
德國黃鋼小方捲筆刀	每打	三角二分
德國雙眼鋼精捲筆刀	每打	二元四角
787民生自來水筆藍墨水	每瓶	一角
美麗登純濟藍墨水	每瓶	八分
102華德門藍墨水	每瓶	二角八分
181民生自來水筆藍墨水	每瓶	一角四分
97美國司蒂芬藍墨水	每瓶	二角
一兩普通藍紅墨水	每打	一角一分
二兩普通藍紅墨水	每打	二角八分
金字大號鐵罐墨汁	每打	四角六分
金字小號鐵罐墨汁	每打	三角四分
美麗登大號鐵罐墨汁	每打	四角二分
美麗登小號鐵罐墨汁	每打	三角
民生漿糊	每打	八角八分
民生膠水	每打	九角四分
玫瑰漿糊	每打	四角八分
大瓶民利漿糊	每打	三角八分
小瓶民利漿糊	每打	二角六分
〇號金城印泥	每打	七角二分
小號紹興仿古印泥	每打	一元
中號紹興仿古印泥	每打	一元四角
大號紹興仿古印泥	每打	二元五角
七寸石板	每打	五角八分
八寸石板	每打	六角五分
九寸石板	每打	七角六分
七寸鐵石板	每打	五角四分
八寸鐵石板	每打	六角四分
九寸鐵石板	每打	七角四分
烟台石筆	每盒	九分
玉石筆	每盒	二角
石板拭	每打	四分
黑板拭甲種	每打	二角六分
黑板拭特種	每打	九角六分
大黑板	每塊	一元六角
中黑板	每塊	一元四角
小黑板	每塊	一元二角
輕便黑板三夾板製	每塊	一元
本牌白粉筆	每盒	六分
高等白粉筆	每盒	一角六分
十八頁練習簿大號	每打	一角八分
卅四頁練習簿大號	每打	三角六分
卅四頁練習簿小號	每打	一角八分
十八頁高練習簿大號	每打	三角六分
卅四頁高練習簿大號	每打	七角
大拍紙簿六十頁足	每打	三角四分
中拍紙簿六十頁足	每打	二角八分
小拍紙簿六十頁足	每打	二角二分
二號九六頁硬面抄字簿	每本	一角一分
演算簿	每本	三分
繪圖練習簿	每本	三分
鉛畫簿十六頁	每本	七分
鉛畫簿八頁	每本	五分
點名簿	每本	二角
標準點名簿	每本	一角五分
第一種作文簿	每本	二分二釐
第二種作文簿	每本	二分二釐
第三種作文簿	每本	二分二釐
第四種作文簿	每本	二分二釐
甲種習字簿	每本	二分四釐
乙種習字簿	每本	二分四釐
米字格習字簿	每本	二分四釐
白簿	每本	二分
第一種描字簿	每本	三分
第二種描字簿	每本	三分
第一種新字帖	每本	二分二釐
第二種新字帖	每本	二分
甲種講義夾	每隻	九分
乙種講義夾	每隻	八分
八色白鶴牌蠟筆	每打	六角
十四色白鶴牌蠟筆	每打	九角五分
小蠟筆	每打	一角八分
六色金城錫管顏色	每盒	一角二分
十二色金城錫管顏色	每盒	二角四分
六色雙馬頭錫管顏色	每盒	一角三分
十二色雙馬頭錫管顏色	每盒	二角六分
67K/12十二色德鐵盒顏色	每盒	二角四分
67K/7七色德鐵盒顏色	每盒	一角四分
木盒粉畫粉筆	每盒	一角四分
1號水彩畫筆	每打	三角
2號水彩畫筆	每打	三角六分
3號水彩畫筆	每打	四角二分
五十磅西品繪圖紙	每打	二角八分
七十磅西品繪圖紙	每打	四角
十二寸鋼邊尺	每打	六角
四寸明角三角板(刻度)	每副	一角八分
五寸明角三角板(刻度)	每副	二角六分
元壺畫碟筆洗	每隻	二角四分
小七星九星畫碟	每隻	四分
中七星九星畫碟	每隻	六分
一號德國鋼圖釘	每盒	四分五釐
德國彩圖釘	每盒	一角三分
紙盒五件繪圖儀器	每副	五角六分
六件繪圖儀器	每副	八角五分
七件繪圖儀器	每副	一元四角
直線筆	每枝	一角五分
國貨普通圓規	每枝	八分
大花布書包	每隻	一角二分
小花布書包	每隻	一角
大帆布書包	每隻	四角
大漆布書包	每隻	三角五分
真帆布書包	每隻	七角五分
十二寸真牛皮書箱	每隻	一元〇苓
十四寸真牛皮書箱	每隻	一元四角五分
十一位紅木算盤(小)	每面	三角二分
十三位紅木算盤(大)	每面	六角五分
大毛竇算盤	每面	一元〇五分
國貨書包帶	每條	五分
小紙國旗	每套	六分
大紙國旗	每套	一角二分
小紙萬國旗	每套	八分
大紙萬國旗	每套	一角五分
各色蠟紙	每捲	七分
各色手工紙	每打	三角
二寸小白皮球	每打	四角
二寸半白皮球	每打	六角
三寸白皮球	每打	九角
本牌白乒乓球	每打	二角二分
本牌彩乒乓球	每打	二角二分
三夾乒乓板	每副	八分
五夾乒乓板	每副	一角四分
軟木柄五夾乒乓板	每副	二角四分
真紅木乒乓板	每副	三角
五號足球附件全	每隻	一元五角
七號籃球附件全	每隻	二元四角
4彈簧雙用新式謄寫器	每副	特價十二元
4新式薄背謄寫器	每副	特價九元
4甲種謄寫器	每副	特價四元二角
4地球牌高等蠟紙	每筒	一元五角五分
4地球牌優等蠟紙	每筒	二元四角五分
4高樂蠟紙	每筒	一元五角五分
4風筝蠟紙	每筒	一元五角五分
4特別鋼板	每塊	一元一角
半磅黑油墨	每罐	一角二分
一磅黑油墨	每罐	二角四分
雙用鐵筆	每枝	八分
4橡膠棍簡速架	每隻	九角
陸海空戰棋	每副	二角四分
新式陸戰棋	每副	一角五分
動物棋	每副	一角五分
交通棋	每副	一角五分
數學棋	每副	一角五分
A彩色建築積木	每副	二角八分
B彩色建築積木	每副	三角五分
丙模範建築積木	每副	五角五分
丁模範建築積木	每副	二角二分

其他玩具棋子積木種類繁多特價期內一律照定價七折

上海四馬路世界書局發行

商務印書館創製

新式華文打字機

改用 **鋼字** 增高效率

敝館創製華文打字機，積二十餘年之經驗與繼續不斷之改良，結構完密，運用便捷，日臻美備，歷經政府獎勵，各界倡用，銷行日廣，茲爲更求精進起見，將原有鉛字全部改用鋅合金字，從俗稱曰鋼字，其硬度、抗張強度與抗切強度，經交通大學研究所試驗，均遠較鉛合金字爲佳。用鋼字打出之字筆畫更見清晰，複寫份數加多，且鋼字之本身可以歷久不壞，使打字機之效率愈益增高。此項鋼字由上海寶山路敝館製版廠用自動鑄字機澆製，與打字機同爲本國產品，現已陸續澆就多副，隨打字機發售，如荷採購，請向敝館上海發行所或各地分館接洽，再對於已購本機之仍用鉛字者，另訂舊鉛字換用鋼字辦法，存貨無多，惠顧者請先通函賜洽爲荷。

568

四部叢刊三編

第四期書三十二種一百五十冊 內唐宋人集八種提要續刊於下 尚餘明人集及詞集六種待續刊

梨嶽詩集 一冊 不分卷 明鈔本

唐李頻撰 頻與姚合同時晚唐名家也刺建州有功德於民歿後廟祀梨山因題今名此明人影元鈔本多送劉山人一首爲諸本所無

新雕注胡曾詠史詩 三卷 一冊 影宋鈔本

唐胡曾撰陳蓋米崇吉注 四庫著錄本前後無序跋不詳注者爲誰提要謂出宋人手此本有曾自序米崇吉續序陳米皆唐人也此爲影宋寫本

忠愍公詩集 三卷 一冊 明嘉靖刊本

宋寇準撰 準相業彪炳詩爲事功所掩篇章不多彌足珍重此明嘉靖覆宋本原有錯簡已據舊鈔訂正並校正陸存齋儀顧堂題跋所載校文

鐔津文集 廿二卷 七冊 明弘治本

宋釋契嵩撰 契嵩爲北宋大師博通內典兼習儒書集中諸作以伸儒佛一貫之理爲多卷首陳舜俞所撰行業記極爲推重此明刻本素稱罕見

沈氏三先生文集 八冊 明覆宋本

西溪集 十卷 宋沈遘撰
長興集 十九卷 宋沈括撰
雲巢編 十卷 宋沈遼撰

是集宋高布合刻於括蒼此本悉沿宋本格式蓋明覆宋括蒼本也長興集闕二十二卷當時祖本已然存世此爲最古直與宋本同重

頤堂先生文集 五卷 一冊 宋刊本

宋王灼撰 是集見讀書敏求記此即遵王故物而亦絳雲燼餘也四庫亦未著錄可稱海內孤本雖非全璧亦至罕貴

翠微南征錄 十一卷 二冊 舊鈔本

宋華岳撰 是集上皇帝書視宋史本傳及康熙郎遂事本多出二百七十餘字提行空格一如宋本有黃蕘圃跋今校毛抄郎刻諸本異同附後

吾汶藁 十卷 四冊 明抄本

宋王炎午撰 炎午入參文文山幕府復生祭文山以勵其死揭曼碩歐陽圭齋起而表彰之其集始傳此明鈔正德本有鮑以文校筆至爲審慎

三編五百冊出齊 合售二百二十五元

商務印書館影印

644

教育部備案

兩江女子體育師範學校招生

市教育局立案 體師科
童子軍總會立案 童訓班

學額與報名 十八屆九兩屆插班生各名新生即日報名起 [illegible]

入學手續 詳載本校各科章程 [illegible]

章程與考期 章程附郵票二分即寄 考試日期第一次八月念六日第二次 [illegible]

報名處 （一）西門大吉路公共體育場 （二）[illegible] （三）[illegible] （四）[illegible] （五）本校

校址 本校位於 [illegible]

其他 校址上海 [illegible] 主席校董 褚民誼 校長 陸禮華

教育部立案

東亞體育專科學校暨上海市教育局立案附屬體育師範學校童子軍司令部立案童子軍教練員訓練班招男女生

（學額）專科本科第三十五屆師範科本科第十九屆男女新生各五十名專科及師範科插班生童子軍教練員訓練班第十二屆男女生共五十名（報名）即日起（考期）八月念八日至念九日（開學）九月一日（章程）函索附郵五分 校址 上海 [illegible]

上海麵粉交易所召集股東常會公告

本所定於八月三十日下午二時在本所召集第十七屆第二次股東常會報告本年上期營業狀況及根據並因臨時股東會議決增資須在本屆常會報告關於增資股款情形及從事修改章程務希各股東準時惠臨除將入場證議決案等函送各股東外自公告日起至大會期日止依法停止股票過戶特此通告 理事會謹啓

全國各地新聞記者公鑒

本屆國民大會選舉代表本公會雖成立多年但未呈准立案依選舉法施行細則第十七條之規定並無選舉被選舉資格本會深念本屆大會爲健全民治之起點雖覺權利不容放棄而法令尤須遵從故在呈請解答以前對代表人選從未議及內定之說尤屬無稽其有假本會名義奔走與各地記者公會交換意見等事暨其他一切活動本會難承認特此鄭重聲明諸維 亮察

上海市新聞記者公會全體常務委員金雄白蔣湘青余空我杭石君趙君豪錢滄碩邵翼之同啓

滬市國選事務所舉辦 市民公民登記完竣
宣誓日期地點另候公佈

本市二[illegible]市民之公民登記，[illegible]補行宣誓[illegible]，[illegible]宣誓日期及地點，[illegible]另候公佈。

團體補行宣誓 自由職業團體[illegible]會員之公民登記[illegible]，[illegible]選事務所經[illegible]定今日（二十日）全天分三處[illegible]補行宣誓，計第一處[illegible]，凡各區[illegible]及工會[illegible]未會宣誓者，統往該處補行。第二處為市商會，凡各同業公會之[illegible]委員，如未宣誓者，概往該處補行。第三處為市教育會，凡醫師公會、律師公會、新聞記者公會、醫藥師公會及各區教育會未曾宣誓者，俱往該處補行。

會員資格釋疑 國選事務所[illegible]，又各職業團體自由職業團體之初選（[illegible]）選人[illegible]，[illegible]日來[illegible]。[illegible]第十九條[illegible]「參加選舉之職業團體及自由職業團體，以[illegible]本法公佈前依法成立者為限」之限制，是否[illegible]同新會員之資格亦[illegible]選舉[illegible]公佈前依法確定者為限之意義，包括在內等情，據此，查選舉[illegible]

滬埠秋陽肆虐

滬埠天氣，昨又異常酷熱，秋逝[illegible]，時疫醫院，逐日送入病人，入晚因風勢靜止，故炎熱不減。[illegible]太平洋[illegible]，已推抵北緯十八度，東經一百三十六度之大[illegible]，如方向不變，江浙閩粵[illegible]岸，均受威脅也。

總酒業被扣人員釋放
今日起全體復業

偽造紙幣判刑

[illegible]巡捕房[illegible]探長[illegible]，前在[illegible]路[illegible]五二弄六十六號[illegible]中央銀行二角五分之輔幣[illegible]，同申・王[illegible]六千零五十張，以及印刷機器，[illegible]共同[illegible]，[illegible]判決[illegible]紙幣，各處有期徒刑七月，偽造之紙幣機器沒收。

阻丈地皮 謊報盜警

昨日上午十時，城內縣[illegible]三號[illegible]，[illegible]有一男子從[illegible]路奔逃，[illegible]大呼捉盜，[illegible]，今日[illegible]。

各界雜訊

▼旭日補習夜校 [illegible]

▼[illegible]

遺失會單

聲請招頂

打個電話就可解決
何必炎日奔走

夏天接洽事情，往返奔走，熱得滿頭大汗，何不採取簡便省事的辦法，打一個電話，既爽快迅速，又毫不費力，從所省的車錢時間和精神算起來，更是值得，請從速裝置電話，享受凉快便利的生活。

請通知本公司營業部（電話九四〇九〇）定裝電話，或通知其他職員，他們都願意替你服務。

上海電話公司

SHANGHAI TELEPHONE COMPANY　江西路二三二號　電話九四〇九〇

32-36

力球田

1	2	3	4	5	6
泰達	海拉多	依思高	楚曼地	卡禮加	爾魁地

1	2	3	4	5	6
爾斯佩加	阿登蒂	普巧	蘇羅沙伯	拉摩司	歐蘭加

本場香檳每張二元，九月念八當眾開獎，頭獎獨得一萬五千

代售處 天主堂街一號 中央運動場辦事處 亞爾培路本場

新上海飯店

內部裝璜完全一新，房間陳設現代摩登，男女浴室適合衛生，冷熱龍頭西式磁盆，最低價目六角三分，最高價目一九六分

英大馬路後面小菜場弄口 （電話）九二〇七〇

亞非利加全圖 中國郵票圖集

本圖以一[illegible]……八角郵費[illegible]

兄弟牙科醫院平民部啓事

本院平民部[illegible]

實業部註冊中國首創第一家

精益眼鏡公司

戴眼鏡之意義

眼鏡為補助目力不足之要品，比喻假使眼鏡不合光度，稍有不適之處，則為害非淺，各界人士驗光，各種疑難目光，敝公司製造品質最高尚，聘請美國畢業眼光學家，專門驗光，已歷二十餘載，名播全國，敝公司以服務之精神，貢獻中外人士，親臨驗目配鏡，竭誠招待，目力不足者無不……

精益眼鏡總公司謹啓

上海南京路[illegible]　分公司北平天津[illegible]

總店老北門口轉角 支店南京路雲南路轉角

茂昌

驗光眼鏡

美國畢業眼光學師主持免費驗光

鏡片品質高超 不論光度深淺 鏡架堅韌耐用 統售一律價格

每副一元

全滬學生一致愛戴

最有信用 時貨 本 保存 現本 ……

●本公司最完備之驗光室縮影●

新新花園

夏令遊藝 大會門票 小洋二角

買一送二

◀大京班特請超等名角日夜登台▶

（日戲）

筱艷芳 項花磚
秋悲芳 還翠花
張雲亭 花蝴蝶
楊菊笙 董明艷 南天門
張銘軒 賢孝子

▲夜戲▼ **天河巧配**

◀新聲社高尚話劇▶

●日● 惡婆婆　●夜● 濟宮秘史

（日）（夜）

◀精神團▶ **張治兒** （日）打城隍（夜）金宋郎

影戲場 國產武俠名片 關東大俠

尚志社 ●日●全本大搶[illegible] ●夜●西太后

預告

夏歷七月初五日起十四日止 **天河配** 門票仍售小洋二角 買一送二

牛郎織女 真情真跡　鵲橋相會 活現人間

上海開埠以來空前罕見，耗去數千金錢，運用最新科學方法，本園開幕以來偉大創舉，費了半載工夫，構成奇巧活動機關。

有最神秘之仙女沐浴，有八洞神仙大湯花舟，無數仙界人物各有動作，有牛郎織女登雲駕橋，有麻姑仙子舞唱古曲，許多飛禽走獸隨處活躍，瀑布懸空飛騰萬丈變化奧妙，天河遠景滿天星斗忽隱忽現，真山真水玉宇瓊樓別饒景緻，彩雲變幻群雀哄然奇巧絕倫，有聲有色洋洋大觀，千載難逢不可不看

地址二馬路 電話九〇一〇〇 九二〇一〇

大舞臺 鑫記

◁今夜初次公演▷
◀全滬觀眾渴望已久的▶

十本 西遊記

日戲價目		夜戲價目	
三樓	一角	三樓	一角
二樓一	二角	二樓二	一角
二樓二	四角	三角五分	
正廳一	三角	六角五分	
正廳二	五角	四角五分	
		正廳一	八角
		正廳二	九角

大新遊樂場

門票小洋兩角 場內不再加錢

本場應各界來函要求續演滑稽名劇 **新海上一老闆** 准於今日登台表演

大新大劇場 日戲●夜戲

孫蘭蓀	彩鳳池	花艷美	姜鳳泊	于良叔	梅舞
胭脂虎 青風亭	戰城莞 鳳凰嶺	胭脂虎 吵家	南天門 醉酒	南天門 吵家	戰城莞 奔月

王少泉 夜戲 **潞安洲**

◀嗚社話劇▶ 蔡妮妮 張大公 徐秋紱 張嘯天 林雍容 胡了然 萬美艷
日戲 鴛鴦血　夜戲 全部綠窗紅淚

◀電影場▶ 日夜開映 聯華影業公司新歌唱出片 寒江落雁　友聯公司最新出品 大俠王英

文申 筱文濱 曲月社 筱月珍 日戲 本四 夜戲 本四

潮流滑稽巨子 劉春山 盛呆呆 新上海 每夜登台

和滑合唱團 鮑樂樂 江笑笑 鍾美玉

◀群方曾唱▶ 陳秀芳 金雪花 日夜清唱

南京路西藏路 電話九五二五五

新世界 上海

門票壹角買一送一

▲大京班▼ 日戲 法門寺 洪州 破洪山 全武行 徐策跑城 寶蟾送酒 全武行 潞安洲

夜戲 **樊梨花** 全部 文武新戲 新排唐代歷史名劇 偉大機關 移山倒海 蘭台電光 奇異布景

露天電影 全新貝勞武俠巨片第七集 **荒江女俠**

光明話劇 日戲 樂平等 愛 夜戲 中集 玉蜻蜓

紹興文戲 日戲 前本 龍鳳 十一本 夜戲 全 一本 前 團婚 成仇

改良甬劇 日戲 王道士捉怪 河邊唱曲 笑笑笑 夜戲 姑嫂奪夫

一新團 ＜滑稽劇＞ 日戲 書斷 夜戲 叔嫂仇

七星團 驚人技術

滑稽大名家 米彩雲 裴揚華 仲心笑 陸奇奇 陸希希 唐笑飛 大娃娃 趙寶珊

普 精 丁 施

大洋一角 門票每位 世界偉大之遊藝場

小世界

開放屋頂花園唯一納涼勝境

露天電影 阮玲玉主演 **再會吧上海**

◀乾坤大劇場▶

●日戲● 雙一口劍 楊曼鸞 寶蟾送酒 孫菊芳 五人義 周志銘 十回 碧艷芳 石 單德元 回 張奎官 盤山 梅文四 焦 孫菊艷 北海 救 焦遇春

●夜戲● 單德元 關羽 立功 焦遇春 孫菊艷 投軍 劉樹培 立志

全班合演 **鵲橋相會**

◀大劇場預告▶ （特排唯一偉大唱做連台名劇）

本頭 **姜太公**

◀趕製機關彩景即日開演▶

南方歌劇 高尚申曲 文武越劇 維揚文戲 筱秀蘭

錢錢錢沈沈王王林林 彈詞名家

全 本 **攀弓帶** ▲預告▼

鑫社話劇 **愛人之血**

記 **榮共舞台** 地址愛多亞路 電話八四八〇八

◀今夜初次公演▶

第七集 火燒紅蓮寺

價目 樓上 一角 三角半 六角 樓下 二角半 四角半 八角

永安天韻樓

各公司假座本樓

憑票贈送：亞美公司贈送 金駝牌鮮橘汁　南洋公司贈送 紅金龍香煙　新中國標準牛奶公司贈送冰淇淋

任擇一種

影戲場 日夜開映 全部對白歌唱愛國聲片 **熱血忠魂** 明星公司最新出品

露天加映 中國武片 荒村怪俠

大京班新聘名角今晚登台表演傑作

錢艷秋 譚紅梅 印德山 郭坤泉 陸子良 周克斌 蓋利廷 白淑雲 于桂芬 謝鴻達 張月亭 徐碧艷 邱德成 筱茹珍 劉岑仙 丁福祿 徐雲霆 王元芳

起解 查關 全武行 興嘉府 打鑾駕 斬黃袍 討魚稅 算糧 四門 全武行 殺

先施樂園

門票小洋二角買一送一

安樂大劇場文武京戲全體藝員日夜登台

汪艷雲 明鳴 夏君 劉庭 王玉蘭 王其昌 林素蘭 胡玉樓 趙奎官 筱震庭 周韻良

日戲 夜戲 巴 和 殺 打 漁 家 雪 恨

影戲場 日夜開映 國產名片 **鐘聲響了**

華北評劇團 劉玉鳳 高素芳 陳翠香 榮錫三 周鳳岐 小玉卿 李義林 劉祥華 文健

（日戲）寶蓮燈 王小借糧 杜十娘（夜戲）少過年 打狗勸夫

娛樂社 陳鳳影 宋筱天 丁鳳英 武太蘭 顧玉蓮

日戲 三本 濟公　夜戲 救民國

◀吉慶班▶ 紹興文戲

國產武俠名片 **水電公司**

本園新聘 **錢炳章** 大武新技 戲法套

新鳳社 滑稽京戲

中央大戲院

時間 三時 七時 九時一刻　座價 二角 四角

明星影片公司卡通科精選出品
中國唯一卡通畫家萬古蟾萬籟鳴萬超塵繪作

中國卡通大會

神秘小偵探 國貨年 新潮 飛洞 駱駝舞 獻抵抗 新生活

西藏路口 寧波路

皇后劇院

（今天日夜開演）

王美玉　秦哈哈 王劍心 王君達 王雪艷　汪優遊 錢麗麗 張振鐸 倪明星

王君達編導風流冤獄與前大不相同刺激名劇

前部 楊乃武與小白菜

與前大不相同 孟蘭勝會

更新舞臺

◀今夜首次公演▶
集中優點特別改良應時名劇

天河配

牛郎織女 鵲橋相會

夜戲價目 六角 五角 四角 三角 二角 一角

三孃教子 慧蘭 慧雲 苗麗 慧敏 小小 小

財部修正稽查貨物種類

◎南京十九日電、財部以稽查進口貨物種類、截明由該部隨時查明規定、前由該部根據該項章程規定應行稽查貨物兩種類、通令施行、茲以參酌各地走私情形、特將前項規定應行稽查貨物種類、再予修正、另行規定如次、人造絲・酒精・含有酒精之酒類及飲料・啤酒・威士忌酒・白蘭地酒・香檳酒・杜松燒酒・日本清酒・各種甜酒・安尼林染料・腳踏車及其配件・全部或大部份橡皮製靴鞋・罐製食品・藥品針・柴油・煤油・汽錶油・各種紙（包括紙煙紙在內）各種疋頭、（在國內工廠用進口人造絲或纔用人造絲製成之疋頭亦一律稽查）・各種乾海產品・（包括江瑤柱、即干貝在內）、燒鹹糖品、橡皮輪胎及裏胎・各種修飾品、（包括肥皂粉脂粉及香在內、）該部除令行總稅務司及海關監督轉飭遵照外、並咨請關係各部及各省市府查照、

外滙佣金通融辦法

銀行與經紀人商定

本埠訊、上海外滙經紀人公會、議決於九月一日起、對各經紀人外滙佣金、自十六分之一減低爲三十二分之一後、[illegible]經紀人自表反對、要求外國銀行公會暨經紀人公會[illegible]、今[illegible]經紀人公會會長[illegible]、（一）銀行對經紀人外滙交易、[illegible]其經紀人佣金維持[illegible]十六分之一、[illegible]、再由經紀人公會[illegible]

農本局下月正式成立

本埠訊、實業部與金融界合辦之農本局官商股理事、均經政府令派、定下月初開首次理事會議、正式成立、各銀行準備繳付合放資金六百萬元、並籌組銀團辦理貸款、

接洽棉花運銷事宜

浙建廳派員來滬

本埠訊、浙江省建設廳爲增加棉產生產、及供應細紗原料起見、於上年在本省[illegible]縣[illegible]海一帶、劃分爲棉業改良實施區、專以推廣改良美棉爲主、上年收穫每畝最高者[illegible]

虛無夫人（八九）

愼言

第五回　泛輕舟湖上慰寂寥　送行客車中驚邂逅

前情縮記

[illegible]

……
卿聽了、心上很不願意、因爲君美平日瘋瘋癲癲就不大願意接近、現在病發回來、大家又都知道是自己親戚、若是他當着大衆面前說幾句瘋話、那是很可厭的。雲卿心裏雖然這樣想着、爲了志貞面子、又不便推卻、便點點頭道：「我本想在西湖再多住兩天、爲的下學期、我們就要到北平去、所以趕回來。早知道還有這事、行收束、所以趕回來。早知道還有這事、在上海住一天豈不省事。我明天纔去！」說着、縐着眉頭、到屋裏去。志貞存心誠實、一時也猜不出雲卿有什麽意思。到第二日、雲卿曲從志貞的意思到上海。等到威爾遜船到達時、雲卿上船去接君美、原只認君美不過瘋瘋癲癲而已、那知道一次病很重、一路便由同鄉梁實夫伴送回來。雲卿到船上接他時、君美一見雲卿、便頓足大罵、說他無恥！在美國騙了他款、並把他妹子拐走。雲卿明曉他是瘋話、但是當着衆人面前、如此說着、面子上非常難過。忍着氣帶同梁實夫、好容易把他接下來。一路坐火車伴送他回杭州去、把一切交代清楚、重回南京。心想這一次完全是志貞面子、受這種委曲！志貞見面時、一定有一番安慰、那知道志貞見雲卿同來、祗爲雲卿分所當然、什麽話都不說。雲卿見志貞如此對待、禁不住道：「令弟眞夠麻煩、一見面先給他罵了一頓！」

雲卿一個人在屋內輾轉想了好一會。後來一想、立璜既去了、我留在這裏幹什麽？立璜這種舉動、是很有意義的、而且很明決、我也索性回去吧！當日搭火車逕回南京去。到了家裏、志貞見着說道：「我想不到你同來這麽快、我今天剛發了一封快信、叫你回來到上海等一天、君美搭威爾遜輪回國、後天便可到上海。」雲卿詫異道：「君美爲什麽回來？」志貞道：「他的病發作！我母親見他在外國、不放心、決定叫他回來的！並且一路上有熟人照應。到上海之後、吩咐我們去接、我怎麽能去得、就去了、一切也不懂、你給我去一趟！」雲（

二千四百八十七年前之衛生大家

細菌學雖在西元一八二二年方始發見惟與現代科學所主張適相吻合之腸胃病預防衛生法則在西元前五百餘年早已爲孔聖所遵行矣觀論語所載食饐而餲魚餒而肉敗不食色惡不食臭惡不食失飪不食不時不食即可知也人苟重視其健康欲避免腸胃疾病務宜取法於孔子同時並利用現代醫藥科學所發明對於防治此等疾病業經證明確有效驗之藥物而爲之助清導丸即是此種藥物之一其性和平其效偉大善能調整腸臟工作使之潔淨清澈括潑健康俾免積滯而成爲病菌產生場所

清導丸導滯聖品統治便秘頭痛肝火膽疾腹痛氣脹減痔痛苦防瀉痢惡疾保君康樂　各藥房皆有出售或逕向上海江西路四五一號韋廉士醫生藥局購買每瓶大洋七角六瓶三元五角郵力免收

今晨外商國電

△紐約市場十九日電訊

[illegible]

△倫敦市場十九日電訊

[illegible]

禁止小麥出口

市聯會呈請

本埠訊、第一特區市民聯合會、昨具呈財政部、請迅頒布禁令嚴禁小麥出口、以維國計民生、

王克敏

北上仍無期

本埠新聲社訊、延未就職之冀察政委會經濟委會主席王克敏、自上次一度晉京後、返滬又已兼旬、據悉王氏現患耳疾日赴福民醫院診治、北上就職、仍屬無期、王氏之就職與否、視華北中日經濟提攜有無辦法爲轉移、否則辦事棘手、殊難就任也云云、

台灣銀行

設大連分行

◎東京十九日同盟社電、台灣銀行擬在大連設立分行、進行準備、頃已得大藏省許可、定於九月一日、召開股東會議、正式決定、

日本棉工聯合會

派員赴華北調查

◎大阪十九日同盟社電、日本棉工聯合會因調查華北經濟狀況、此次決定派遣華北調查班、該調查班一行十二三名、分作二班、預定於九月中旬出發、調查日本紡織之進出華北、並華北種植棉花之狀況、與華北特殊貿易等問題

江、經過縣境八里鋪揚子橋時、因停輪問題發生爭執、鄉民衝毀輪船內部、殴傷水手數人、形勢嚴重、一二區公所立查屬實、飛電縣府請示、現已會同公安二分局、緝拿凶首、調查損失及肇事詳情、以憑報請法辦、

造幣廠繼續鼓鑄大量輔幣

需要激增

本年底可鑄成三千萬元之譜

本埠訊、中央造幣廠於本年三月奉財政部令、開鑄銅鎳質新輔幣、其首批鑄就後、經化驗合格出廠流通於京滬各地、因市面需要甚殷、致形成供不應求、該廠遂日夜加工趕鑄、迄今已鑄成之輔幣、超出一千萬元以上、然各地幣制統一、輔幣需要數量激增、已鑄成之數仍不敷用、財部爲調整幣制金融完成法幣政策起見、特飭該廠繼續鼓鑄大量輔幣、故雖値炎炎夏日、廠內並未停工歇夏、預計本年底新輔幣鑄成之數、可達三千萬元之譜、據悉該廠目前增鑄之一批輔幣、俟出廠彙解中央銀行後、即將運往廣東流通云、

清水談

中日經濟提携

日方尚無具體辦法

川越北上實地視察研究進行

新任日本駐華大使館華文參贊清水董三、由平調滬、於日前抵滬後、自昨晨起、繼前任有野學、正式訪晤談、清水首述其個人對中日問題見解、亦倡所謂存共共榮之說、謂日本與中國相依爲命、日本若不得中國之合作、其存在即發生問題、個人並以爲中日合作、重在民間、政府間之斡旋、猶其餘事、繼談關於華北中日經濟提携、現日方僅民間方面各有關係機關團體、有若干計劃方案、政府方面、尚無具體辦法、此次川越大使之北上、殆卽爲此事、實地加以視察、俾據以研究、將來如何進行、待研究結果、建陳外務省決定、有謂大使將特爲回國一行者、則斷不確、恐亦無此必要、旋記者叩以日軍策動所謂「滿洲國」軍隊、進攻內蒙綏東事、清水答稱、余離平南下前、尚未聞綏東如何緊張、並言此乃內蒙內部問題、

揚州鄉民

衝毀招商輪

揚州訊、十七晚八時、招商輪拖恒通船、由鎭開靖

張國威　骨相學　掌紋學　專家

先生曾任駐巴拿馬代理公使精於相學遍遊歐美細印諸邦深得中西相法之妙凡經其批評者莫不嘆爲先知之明洵有道之士也　現寓新新旅館五〇二號房　伍澄宇　黃杰　張惠長　同啓　姚琮

欲坐穩快便利汽車請打

電話　九三〇〇〇立卽就到

億太汽車公司啓　福州路大新街

天一味母　超等出品

金星味粉　價格低廉

哮喘自療法

[illegible]

訴願書不貼印花

◎南京十九日電、財部以現行印花稅法對人民呈遞訴願書時、已無貼用印花規定、現已通飭各稅務機關知照、

梁敬錞日內返京

◎南京十九日電、梁敬錞日內由廬携政院通過之所得稅暫行條例施行細則返京、

颶風沉八船死十人

大鵬灣附近

◎廣州十九日路透社電、據今日華方消息稱、當颶風於星期日晚及星期一日晨襲擊香港廣州之際、大鵬灣附近沉沒中國魚船八隻、共死十人、

德國七月份

對外貿易入超

◎柏林十八日國民海通社電、德國七月份入口總額爲三四六・〇〇〇・〇〇〇馬克、比六月份則減少百分之四、出口貨物總値則增加百分之七、共爲三九五、〇〇〇・〇〇〇馬克、故入超爲五〇・〇〇〇・〇〇〇馬克、

紙幣流通額減少

◎柏林十八日路透社電、據德意志銀行報告、八月十五日止之一週中紙幣流行數、共爲四・二四〇・〇〇〇・〇〇〇馬克、比較八月七日止之一週減少六一・〇〇〇・〇〇〇馬克、

債市

人心虛軟有拉提不上之概

回小五角半至七角半

[illegible]

標粉遠跌劇烈

期麥亦告慘跌

標粉

昨（十九日）粉市、晨開各月、市況初尚平穩、繼而轉跌、蓋外麥續報上升、及近期復得內地散戶之拋售、因之市況初開、尙且平穩、[illegible]

麥

[illegible]

雜糧油餅交易所

[illegible]

上海麵粉交易所（現貨）

[illegible]

標紗花始跌終回

標紗

昨（十九日）前市開盤、各月趨勢下挫、[illegible]

現紗

[illegible]

標花

昨（十九日）前市開盤、因海外棉市又轉下游、及[illegible]

現棉

[illegible]

標金

穩中稍帶不定

始跌繼漲終復小回

昨（八月十九日）標金市况、[illegible]

金業交易所

[illegible]

紗布交易所

[illegible]

自早

[illegible]

現金

[illegible]

揭價

[illegible]

檯面

[illegible]

期掉

（九月轉入十月）貼價[illegible]

條額

八月份仍計九百廿四條未清、[illegible]

外滙

英平　美趨鬆

昨（八月十九日）外滙市况、[illegible]

英金

[illegible]

美金

[illegible]

英滙

[illegible]

◆銀樓飾金

[illegible]

美滙

[illegible]

中央銀行掛牌

八月十九日　下午週三無市

滙豐掛牌

[illegible]

海外滙兌

[illegible]

海外銀價

[illegible]

銀洋錢市

[illegible]

◆上海橡皮股票

八月十九日上午成交價　股數　牌名　成交價　一〇〇〇　客倫脊　〇・二八〇（下午適逢三節例休假無市）

滬南米市

[illegible]

滬北米市

[illegible]

招商局船期廣告

江華　快輪准於八月二十日星期四[illegible]

江大　快輪准於八月二十一日星期五[illegible]

新江天　快輪准於八月二十日星期四[illegible]

海晏　快輪准於八月二十六日星期三[illegible]

新豐　快輪准於八月二十日星期四[illegible]

海元　快輪准於八月廿二日星期六[illegible]

建國　快輪准於八月二十三日星期日[illegible]

遇順　快輪准於八月二十二日星期六下午四時[illegible]

「歷業夫人」（左至右）瑪格麗蘇勒色·西薩羅密歐·派特奧勃林

銀河新展望

（牛鼻子）

一九三六年，應該可以算是中國影業大轉變的年頭。中國影業吃了多年的倒帳，苦鬬在困難的波濤中。每個製片公司都走到最後奮鬬的階級。生死成敗，在此一舉。影圈中人再也不容忽視這時期的嚴重性了。

目前每個大製片公司都在趕攝新片，大量地增加出品。明星公司成立二廠，趕緊製片，引起影壇的注意。藝華公司本年度以精粹的幾部出品，驚動了全國的觀衆。「花燭之夜」「化身姑娘」「新婚大血案」等片到處賣座，精神煥發，其成就確非偶然的事。聯華素以出產佳片爲影迷所稱美，惜以出片過慢，致營業上的資金不甚活動，今番組織變更，由華安公司發行新片，攝製上也有加緊增量的決心。新華公司大刀濶斧，來勢甚爲兇猛。不可小覷。天一公司濶別數年，最近在香港拍了兩部「火燒搧影塌」之後，大受刺激，居然翻然改變宗旨，帖然來歸於靑天白日旗之下，使涼落的上海影圈中，增加了一位老相識，希望此後能夠拍攝幾部佳片出來，以慰影迷的渴望。

像這樣的陣容嚴整，大家努力作製片的競賽，等到秋涼電影節季開始的時候，必定有一番大熱鬧，這眞是我們影迷最盼望的節季，我們護拭目以俟之。○○○○

藝華慰勞宴之夕速描

十八日夜，因着「新婚大血案」外埠營業特好，一個月來的收入超過二萬元以上，再新片「小姊妹」「百寶圖」相繼攝竣，「廣陵潮」「喜臨門」同時開拍，公司經濟狀況旣良好，工作又極緊張，故總理嚴春堂先生爲慰勞同人起見，特下令放假一天，並於晚間在嚴家宅住宅歡宴同人。○

六時左右，公司所有職演員相繼涖臨，嚴家宅上，火値通紅，與晨光映成一片，情形倍見熱鬧，週遭一帶，盡是歡樂景色。○

七時左右入席，酒筵共十二桌。一時啤酒瓶聲與杯盤聲互相碰和猜拳聲與歡笑聲鬧在一起，歡樂之狀，豪興之景解竹難書。○

八點半席散，花園中頓見熱鬧，胡琴，口琴，幾種輕便樂器一齊出動，京劇，本灘，五腔十八調，色色俱全，接着開映新片「百寶圖」，誰在高聲地喊，「百寶圖萬歲」但接下去的卻是「藝華公司萬歲」。

「萬歲」「萬歲」，怒潮一般的聲音把大地都振動了，把草堆中的虫隻都嚇跑了，附近的人家，都從睡夢中驚醒，着起來，互相走告，扶老携幼來看影戲了。

十一點半，「百寶圖」試映完畢，於是又是一陣，「藝華公司萬歲」的歡呼，大家始合唱着「凱歌」，踏着興奮的脚步，各自回家做甜蜜的美夢去了。○○○○

新秋 粵菜之王 寶鴨 鮮蓮 肥壯 豐富

寶鴨穿蓮冬瓜盅

本品爲本部最膾炙人口之製品七年以來之夏秋季裏日日準備日日暢銷：其主料爲粵產冬瓜西湖鮮蓮南京嫩鴨火腿冬菇西米等燉成

大盅一元半　中盅八角及三角

冠生園飲食部啓　南京路靈錦里西首　電話九二七一〇

中法大藥房　特別大廉價大贈品　八月十五日起三十天

時令用品八種化粧品六種均售一元　特價　購貨五角即有贈品多購多贈

龍虎牌人丹　象牌急救時疫水　中國寶丹　九星復活水　羅威沙而　雙獅殺蚊香　雙獅花露水　神效痢疾丸　艾羅瘧疾丸　天鵞牌撲粉　各種菓子露

右列各種總時售品一律特別割價廉售贈品仍照章奉贈

本埠各區分店同時舉行廉贈

阿墨林　脚趾濕癢　一滴即靈

去濕　止癢　療癬　除瘡　—阿墨林—

明德女子中學大火燒

……城內三牌樓書錦路……

化學打字兩部損失最巨

禍起於廚房稻草堆中街道湫隘施救困難

一部份教室與宿舍亦遭殃及圖書館無恙

城內三牌樓書錦路書錦坊明德女子職業中學校，昨日下午四時許、發生大火，焚燒歷一小時餘，損失約達一萬元之譜，查火係起於該校西南角之廚房，蔓延殊速，冒穿屋頂，後由廚房毗連之樓上化學室立遭殃及，緣化學物品之被燃，火勢益烈，彙以該處街道湫隘，救火車馳至撲救，其行駛極困難，以致火勢滋蔓難圖，旋經救火員竭力施救，至五時餘始告熄滅，被燬各部，除樓下之廚房外，計有樓上化學室，打字教室，及一小部份教室，與職員宿舍等，其圖書館則幸無恙，此外樓下暨未燬各部，亦受有重大水漬，共損失以化學，打字兩部最巨，統計約達萬餘元，而該校僅向某公司保生財火險三千元，至校屋有一部係自置之產，餘屬租賃者，起火原因爲該校係用磚砌之大灶，燃料爲稻草，火種落入稻草堆中，致肇此禍，查該校開辦迄今，已歷十餘載，校長梅頌先，本地人，其校屋約有十間之譜，係老式樓屋，且建築已年久，該校原定本月十八日開學上課，旋以故更爲本月廿四日，不料遭此不幸、

華安董事等被控案判決

實彼將華安銀行董事方蘇菴、經理葉敬良、被捕房控訴侵占背信一案、業經特一法院審供終結、各情已詳本報、昨晨已屆宣判之期、方蘇菴之辯護人吳經坤律師亦到庭候判、旋由推事升座判二庭宣告判決、主文葉敬良無罪、方蘇菴部分不受理、

公共租界兩處破毒窟

成都路捕房華副捕頭姜鳳祥、偵悉路馬龍路二九五弄四十一號內有人紅丸販賣、洛英香品機關、遂遣眼線往兩次購得洛英二包、乃實請第一特院簽出搜查票、於前日上午七時許、前往拘獲浦東人李泉生及其母李陳氏、父李秋盛等三人、抄出海洛英、英兩、又三包、單角票十六張、雙角票九張、鈔幣三元、煙槍煙燈各一只、鬮子一只、帶入捕房、分別收押、昨晨解送第一特院刑八庭、捕房律師張天蔭依照禁毒治罪暫行條例第四條起訴……

江灣慘殺案　屍體驗殮

江灣殷九圖荒地上、前日發現無名男尸一具、年約四十餘、下身無袴、上穿黑短衫、赤足、有竹扁担插在腹內、當由地保沈端根投報地方法院、昨經鄭檢察官偕宣檢驗員等涖場驗得死者腹部之偏左有竹扁担一條插入、已傷腸臟、而肛門中亦插竹扁担一條、已插進近腹之處、該扁担之插入一段、均爲折碎之鋒利尖竹、故能破其皮肉直入腹中、委係因傷身死、推其情形、不外姦非被害、當命填格拍照、由堂收殮、候查緝凶犯究辦、

孀婦失身終遭遺棄

甯波訊、鄞南橫溪鄉孀婦任情梅、現年廿八歲、靑春守寡、矢志柏舟、詎有該鄉保長石九皐、美婦姿色、百般引誘、成姦後、即娶爲室、迄今將及一載、而已爲九皐所厭棄、覓於本月十五日、誣稱情梅竊盜、藉詞實行驅逐、情梅以既被誘失身、更遭誣害、心不能甘、聞已向法院控訴。

日水兵中山秀雄被殺案　要證楊建中投案對質

七百年前共一家　與被告楊文道無切關係　否認栽贓陷害　並無借錢之事

由捕房律師汝葆彝稱、本案被告楊文道對於從其家內搜獲挖有藏匿之書籍、承認該書係彼所有、及捕房驗明該洞所藏者、即爲殺害日水兵之槍、楊始於第三次受鞫之際、變更前供、謂當搜出。乃楊建中潛自桑園其家之書、栽贓誣害、然此語彼迄未能證實、茲幸楊建中昨已自投捕房、據稱、渠與文道雖屬同姓、實非同宗、文道之住處渠向不知、焉能往其家拋贓誣害、自文道被捕、渠屢遭恐嚇、爲避免危險計、故離滬他適、惟思此事殊非久避所能了結、渠乃毅然出首、俾明眞相、今已將楊建中帶案、請求訊究、庭上即向楊建中訊據供稱、五十三歲、現住老靶子路鴻安里三百七十七號、與楊文道則遠在七百年前爲一家、因彼此同屬北山楊族旅滬同鄉會會員、故而相識、我呼其爲叔、自去年八月間、在文道所辦之同仁協會晤面後、從未相見、倘我曾往其家、則其家人當然識我、儘可傳來指認、庭上旋以在文道家搜出藏槍之書示之、建中視後答稱、此書向未見過、更未授文道於書內挖洞之法、並謂我已有幾萬家財、何需藏槍、質之楊文道供、廿二年十月間、我在太古棧房、建中來訪、適我以所置手槍無處安藏、建中即授挖洞藏槍之法、並謂於書內挖洞而藏之、最爲妥善、其時建中衣中衣、戴呢帽、非如今之西裝、我與彼分屬叔侄、何忍誣之、庭上爰向建中繼續研詰、據供、與甯生鄭忠民相識、四月十八日鄭來北山同鄉會、見會員中有楊文道名、即詢我知否文道、答以謂捕房欲覓文道談話、時另有會員楊桂楣者、遂書文道住址於香煙牌上付鄭、鄭又來訪我、謂曾按址前往、詢悉文道不住該處、我乃引鄭赴楊桂楣家、由彼等自行探訪、當鄭初詢我時、並未許我如獲文道踪跡、則給酬報、亦未說明覓文道之原因、謂文道被捕、我見報方知、不料此後對我之空氣日益惡劣、故祇得去粵暫避、回滬後、復歷遊京杭各處、由以此事若不使之明白、既有礙名譽、故特投案云云、但楊文道則稱、楊建中曾到楊桂楣處、捕房緝拿甚緊、並着桂楣前來通知速行逃避、而楊建中對文道所供則矢口否認、於是兩楊遂面質一過、蕭推事以關於此一部份已經調查有相當結果、遂宣告退庭、楊文道仰仍帶回捕房收押、楊建中由捕房指模處依法印取其雙手十指指模候核、

侄兒存不良之心　私啓銀箱盜支票

冒領七萬餘元遂被發覺拘究

粵人陳福庭、在河南路二百九十九號開設……

奇效方　癧子頸　蔣一鳴瘰癧丸　六小時內消癧見功

德國健胃腸兼營養藥片　斯托命

主治：胃腸發炎　胃酸過多　腹痛便秘　反胃噯嗝　痢疾水瀉　各種胃痛　食慾不振　吐酸噁心　食積胸悶　營養不足

此藥專治胃腸百病止痛功效異常且可永遠確能斷根非其他藥品所可及

中國總經理 上海魯昌洋行　藥房均售　上海總批發 濟華堂藥房

江都平地湧泉

揚州訊、江都九區黃橋南鄉范莊門前打麥場上、十七日午後二時許、忽然平地湧泉、高出地面九尺、隨即成穴、鄉父老或稱出滃、急覓孕婦便桶蓋覆水頭、居然頓止、好事者以竹竿連接、從穴處下探、竟不能觸底、

歌女服毒死兩老訴鹽商

謂其女張月琴之自殺係汪乘六所害　請求治罪索償鉅額損失裁決不受理

演唱大鼓書之河北籍女子張月琴、於去年冬間、應福州路中央旅社之邀、來滬獻技、由旅滬鹽商汪乘六發生關係、汪擬納作外室……

生活問題　來滬獻技　合同未滿　缺少衣物

冠生園食品公司舉行董事會

前日（十八）上海冠生園食品公司舉行第十四屆……董事會……

不怕不識貨　只怕貨比貨　用天一味母　方始明白

專治白癜瘋

純粹呂宋陳葉製成　紅星雪茄

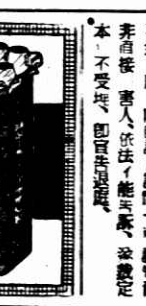

香味比別牌好　價錢比別牌平　一經購吸　便知不謬

十枝裝分大二三號三種　上海交通路永泰行樂門分廠出品

杭縣殺弟案　拿獲女主角

大伯憨其夫本人未幫助　死者倪渭招之妻供稱

杭州訊、杭縣上泗鄉雲泉鄉淸山河農民倪渭春、圖占其弟渭招之妻沈氏、欺弟通姦、嗣爲弟察破、與之爭論、渭春竟用鐵鍬將渭招頭顱擊破、倒地上之時、用繩勒斃、以木板釘棺埋葬、經村人鄭樟生告密、開棺檢驗、果然頭破頸斷、當將渭春拘押、惟渭招之婦沈氏、已脫逃無蹤、杭地法院偵查原控、飭鄉長知情故縱、當將鄉長張永照傳案訊問後、責令嚴拿犯、案經密查、乃將屍妻沈氏、匿居良戶母家、乃報法院、於昨日派員前往拘捕到院、昨晨開庭偵訊沈氏供、夫性鹵莽、大伯（指渭春）人頗險惡、迭次爲其威逼行姦、嗣爲夫知、大伯乃將夫凶毆勒斃、本人並未幫同、恐懼逃回母家云云、當諭收押候辦、

女招待醜行　爲夫撞破

法官嚴詰步步進逼以致語塞

小世界遊戲場女招待趙老四即趙羅氏、廿三歲、浙江崇德人、乃夫趙月生、在鄉務農、趙老四旣業女招待、而自趙廉登、對於田舍奴之夫、自亦鄙棄、乃與在豫園路一二八號做文具店生意之杭州人馬子雲（廿五歲）通姦、其姦所在大東門梅園街明華里六號、七月三十日夜半、正在歡會、爲趙月生捉獲、解送地方法院提起公訴、昨經吳推事開庭審理、馬子雲談稱、是趙老四約其去打牌的、官詰以打牌應有四人、何以僅汝一男一女、答、還有兩人因害怕逃了、官又詰以旣打牌、爲何在床上、馬子雲支吾其詞、謂趙月生不是好人、是向我敲詐、官遂斥以汝旣是好人、半夜三更到人家床上則甚、馬子雲語塞、質之趙老四、偏袒姦夫至此、趙月生稱、妻子出來說是幫傭、我是今年出來尋妻、乃知其爲女招待、命其歸家不願、七月三十夜、我由大世界歸家、而房門不開、叩了好久始開、兩人同在床上、姦夫反將我拳打足踢、並受傷害、我只要妻子歸去、可以不究、但須被告保證不再引誘、官以旣不根究、命該氏由夫領回、馬交保、

收捐溺斃　一語成讖

本地人王惠中、廿七歲、住楊樹浦韜朋路七十九號、向在工部局作捐務處收碼頭捐職務、已逾年半、家中有父王永奎及母、並於二月前娶妻、惟王惠中曾以在河道來往危險、要求調換職務、正奉案核中、乃十一晨八時、王惠中出外工作、忽向乃妻作訣別語、謂余現出外、你要哭、家中人以爲戲言、不料竟成讖語、至十時十分歸光片、于惠中與助手印度人同至匯山碼頭正在抄錄船隻號碼、適有大浪捲來、王立在船邊被浪所激、立足不穩、墮浦溺斃、旋水巡捕房撈起、將尸帶至南碼頭救生局、報請法院檢察官檢驗員等驗明、諭由家屬收殮、

少婦有異志　爲姘夫刺傷

甬婦林陳氏、名小妹、住華記路……

汽車疾行　五人受創

昨晨三時許、陸家觀音堂小菜場有魚販十餘人、乘一七〇一九號卡車、擬赴楊樹浦魚市場販魚、詎行經外白渡橋堍、站立車上之數人被紅綠燈鐵柱上之鉛皮割傷五人、㈠狄阿弟（鹽澤人二十四歲）、傷喉部、㈡胡榮生（甬人二十歲）傷喉部、㈢沈阿祥（甬人四十六歲）傷面部、㈣宋惠生（甬人六十歲）傷頭部、㈤張榮達（甬人二十三歲）傷面部、經捕送同仁醫院醫治、

大東酒樓

永安公司

三樓大菜間跳舞場　二樓茶室

開放冷氣

午餐七角半

頭盆冷什錦　菜絲鷄且湯　炸黃魚　德國牛柳　嫩雞各式茹　菜　奶油白粉凍　生菓咖啡鮮奶

晚餐一元二角

五色頭盆　來路牛尾湯　白汁昌魚　乳鴿麵圭　炸捲筒明蝦　鐵扒嫩雞臉　西腿各式菜　反茹　生菓咖啡鮮奶

一元

口蘑山雞粥　五香扒鴿　美蓉炒蚧　燒炆海鮮

二元

雞蓉燕窩　炒桂花翅　原盅花菇　脆皮燒雞　五柳昌魚

（菜單逐日更換）

大東旅社

不論大小房間，均有風扇設備，完全免費，每間由二元起

雙妹老牌 花露水

醒腦辟穢

中國廣生行出品

各地百貨商店均有發售

朱文公曰

勤以得之　儉以守之

朱熹爲宋代大儒彪炳千古勤勞所得以節儉儲蓄守之俾不散耗治家要言也

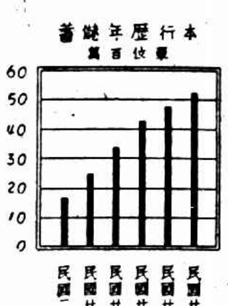

金城銀行

上海總行江西路二百號

上海辦事處　靜安寺路卡德路口　曹家渡極司非而路　八仙橋敏體尼蔭路　西門和平路

皮膚病特效藥

哈蘭士六零六藥膏

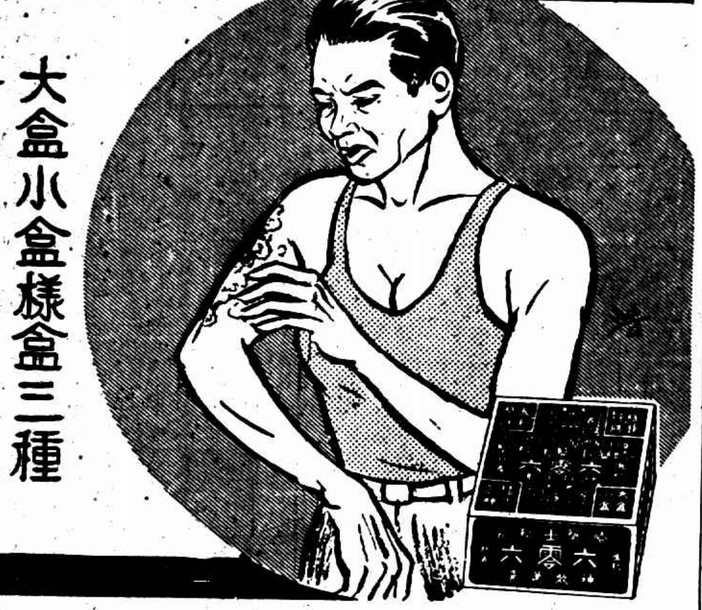

大盒小盒樣盒三種

各地藥房均有出售

上海四馬路太和大藥房發行

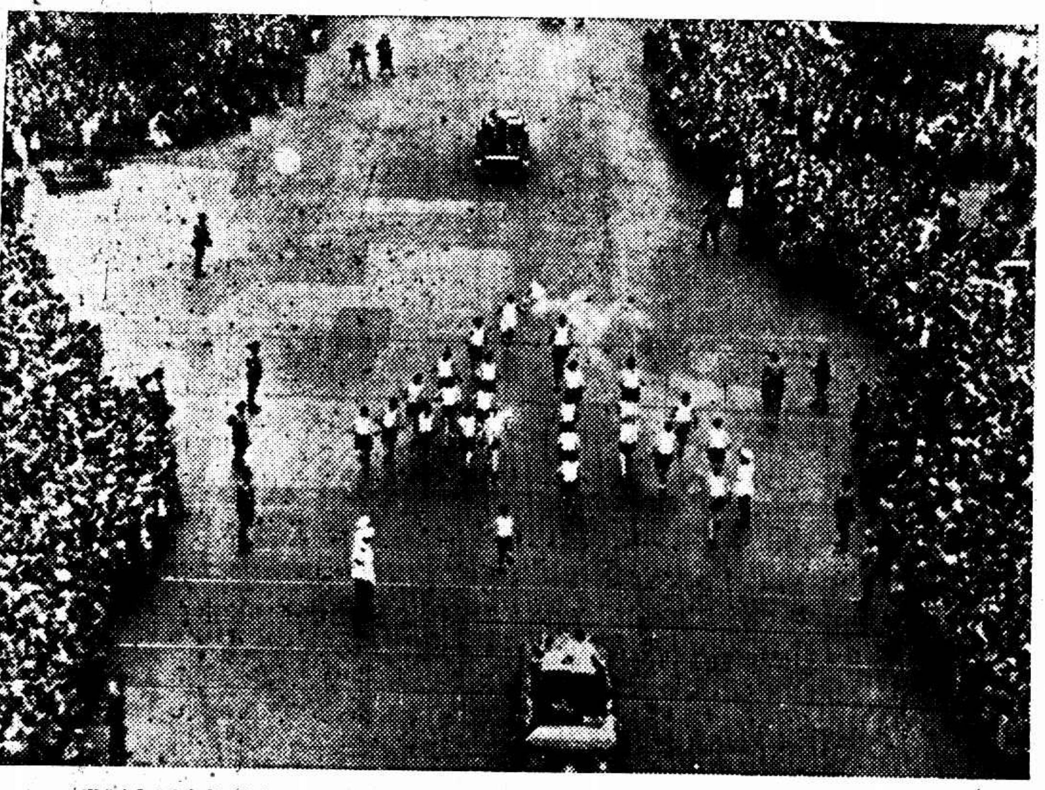

世運火炬入柏林市・即達大會會場之壯觀　（時報特約照相）

美國黑人拳術家
喬魯易打倒夏蓋
敗於希滿林影片到滬共賽十二回回回緊張
勃拉道克稱病　本年掛免戰牌

◎紐約十八日哈瓦斯社電、美國黑人拳術家喬魯易、頃於本日、在此間與著名拳家夏爾基（立陶宛人）舉行比賽、在第三合中、即將夏爾基擊倒、觀衆三萬五千人、咸向之歡呼、（樹穀按、國泰大戲院現映喬魯易與希滿林之全部比賽影片、極詳細、希滿林守多於攻、態度鎮靜、門檻極精、不利時頭部藏於對方左肩下、舉手時一拳揮去、其少落空、三四兩回、喬魯易曾受重創、第六回且被擊倒、至第十二回乃一仆不起、喬較希爲勇、但甚少謀、出拳之後、身體不穩、爲其大病、又按、拳賽影片較正片有價値、有趣味、國泰不應將無趣味之正片置於拳賽片之後也、）

◎紐約十八日哈瓦斯社電、世界職業重量拳術錦標比賽、每年於九月間舉行、本年取得決賽資格者、一係最近擊敗美國黑人拳術家喬魯易之德國拳術家希滿林、一係去年獲得錦標之美國拳術家勃拉道克、頃據勃拉道克之經理人古爾特宣稱、「勃拉道克與希滿林之比賽、本年不能舉行、蓋勃拉道克經醫生診斷、謂其如欲繼續鬪拳、務必經過手術治療、因此勃拉道克即將住入醫院」云、紐約體育委員會、定於本日晚間開會、決定此次比賽、應否延期舉行、但不論委員會如何決議、古爾特必將拒令勃拉道克登台比賽、

◎國民海通社十九日柏林電、據紐約息世界拳術錦標者布德多克向紐約拳術委員會要求展期與布爾林比賽、此項比賽原定九月舉行、德國體育報紙對於此事有極不良批評、咸謂布德多克此舉極不公允、

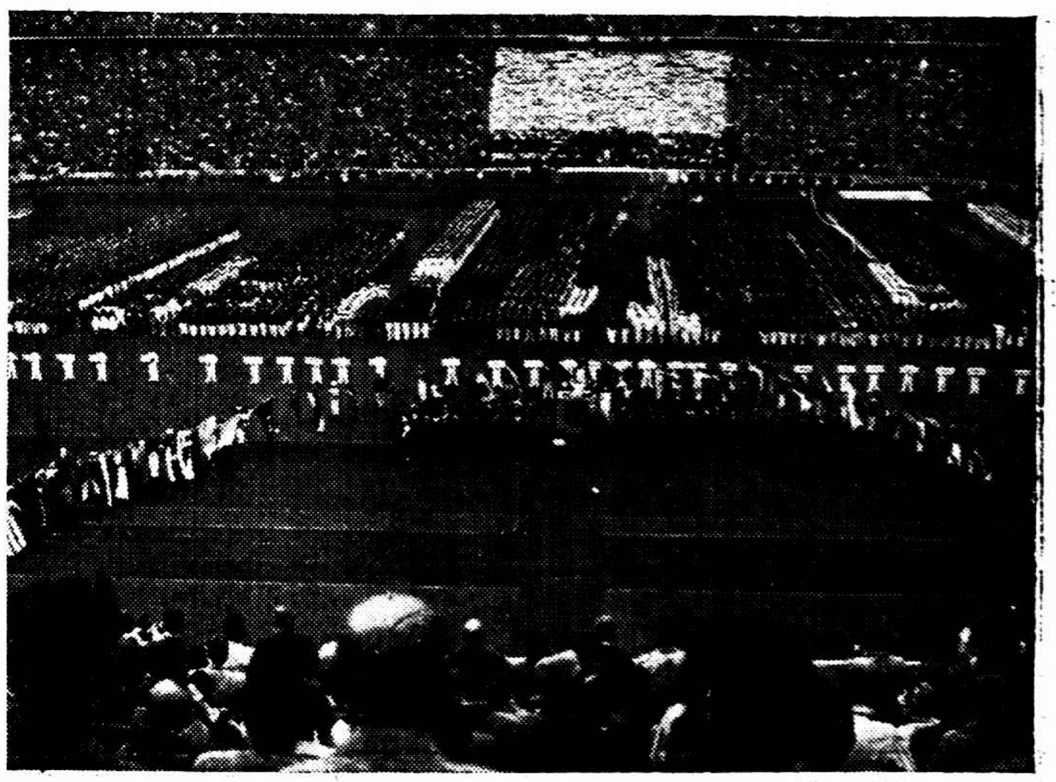

世運開幕●人山人海●各選手●到場宣誓●　（時報特約照相）

二天油

大瓶一元　小瓶一角

各藥房均有出售

主治　中風中痧　暈動浪船　嘔吐瀉瀉　蚊蟲咬傷　腹痛頭暈　疥瘡刀傷　諸病立除

上海總發行　北四川路中虹口二天堂

壽爾康

老當益壯　服壽爾康補片，使老年人回復少壯之精神與體力！

啞叭說話聾子能聽

（啞叭說話聾子能聽之經過，住北四川路……黃兆銘）

漢昌雪茄

松鶴牌

漢昌煙公司出品

柏林大會場亞林匹克聖火由最後之跑家點起　（時報特約照相）

世運優勝選手　丹麥歡迎

◎國民海通社十九日丹京電、世運女子二百公尺胸泳第三名爲丹麥十二歲女子蘇連生所得、蘇氏今日由柏林抵此、歡迎者之熱烈爲從來所未有、蘇氏被景慕者包圍誠空前盛況

本屆西聯足球
分甲乙丙三組
另設預備組及星期日晨聯賽
報名九月五日截止

本埠西人足球聯合會、昨日該會舉行會員球隊、通知該會執行委員會所議決之議案九條、該議案自本季施行、有效期爲一九三七…三八年、各會員球隊如有提議或不明瞭該議案者、可於九月三日前向該會書記詢、本屆已定於九月三日截止報名、各項議案如左、

（一）本屆上海西人足球聯合分爲三組（甲乙丙三組）、

（二）另有一預備組、專預備甲組預備球隊加入、預備組中球員之限制在中組中比賽、

（三）各會員球隊加入甲組者、必須加入預備組球隊一隊、

（四）甲組殿軍須降入乙組、乙組冠軍可升入甲組、（但必須加入預備組一隊）、乙組殿軍降入丙組、丙組冠軍可升入乙組、

（五）另設星期日晨聯、即代替上屆戊組者加入、以十二隊爲限、

（六）各會員球隊皆可列入聯賽、或星期日晨聯賽、

（七）各會員球隊至多加入一隊在聯賽或星期日晨聯賽、

（八）每次比賽勝者得二分、負者零分、和局各得一分、若結束時得分相同、以平均勝計、

（九）本季聯賽委員會、定五人三人、以執行委員中選出、餘二人以各會員球隊中選出、此委員會無權行政、但可報告執行委員會辦理、

（附則）請各會員球隊注意、將於九月五日截止報名、

市長盃單打　今日羅唐決賽

市體育場主辦之市長盃公開單打錦標賽、羅氏與唐寶同進決賽後、二人定於今日下午五時半舉行決賽、兩雄相遇

希特勒授
我國世運領袖名譽章
或提十五年計劃未免太遠

◎國民海通社十八日柏林電、德國內政部長佛力克代表總理希特勒向中國全國體育協進會會長王正廷及中國世運總領隊沈嗣良授與名譽獎章、沈嗣良氏對海通社記者云、「近世體育在中國發達較遲、故在世運之勝利、吾人自始已無奢望、但吾人獲益最大者爲明瞭德國體育組織內容、中國未來之體育組織亦將取法於德國、中國體育協進會曾在此間舉行一度會議、議決將向政府建議一十五年計劃、發展中國體育、」（記者按、計劃甚佳、奈迫不及待何、下屆世運、四年後即開、不能等至十五年後也）記者問、中國運動員在世運之成功是否能與在國內之收穫相比、沈氏謂、因天氣關係、各運動員在世運之成績比在國內之成績爲差、沈氏復謂、此次世運之組織、使吾人均有極良好印象、對於德國人之組織能力及其客情甚爲讚揚、記者復問中國隊何時回國、沈氏謂足球隊尙在維也納、倫敦等地作友誼比賽、其餘隊員將於九月四日在納波勒斯會齊回國

烏溫斯將失業餘資格

◎國民海通社十八日柏林電、據美國業餘體育協會消息、烏溫斯因拒絕參加托克荷爾姆之運動會、（因彼曾聲明參加、）則其業餘資格、或將喪失、但彼忽然宣稱、彼將赴倫敦、赴托克荷爾姆參加該處運動會、考慮後、納美國…、因此已足證明在原則上烏溫斯不反對美國業餘體育協會章程、凡業餘體育家聲明參加某運動而中止者、自動喪失業餘資格、據此規定則烏溫斯或將喪失其業餘資格、因彼已決定乘「曼哈頓」皇后號八月十九日赴紐約、

秘魯足球隊敗興而返

◎國民海通社十八日柏林電、秘魯足球隊在世運因與奧隊發生爭執、故曾一度欲首途回國、後由雙方解決、由秘魯與一德國隊比賽後再往維也納與奧大利隊對抗、惟秘魯隊現已取銷此項比賽、今日經巳宣稱不日候輪回國、

的立平

男女淋病急性慢性服的立平如響斯應

五洲藥房股份有限公司發行

最完善的治淋專劑

法國網球勝美

哈瓦斯社十八日紐約電、美國網球選手、頃在此間舉行對抗比賽、法國隊有該國台維斯盃隊隊長勃魯尼翁及代表台維斯盃隊參加、美國隊則全係新進選手、結果法國大獲全勝、成績如後、

勃魯尼翁（法）六…四、六…四　傑維斯（美）

貝魯拉（法）六…三、六…二　嘉洛脫（美）

台斯脫勒摩（法）六…二、六…一　西爾德（美）

貝利栗（法）六…二、二…六、七…五　特格來（美）

世運會後　國際游泳賽

哈瓦斯社十八日德國杜塞爾道夫城電、此間舉行國際游泳友誼賽、本日女子百公尺仰泳、女子百公尺自由式、及女子花式接力、結果如後、

▼女子百公尺仰泳

㊀海林（德）一分二十五秒（東林匹克紀錄一分十八秒九）

▼女子百公尺自由式

㊀哈勃斯古脫（德）一分十秒九（東林匹克紀錄一分五秒九）

㊁森岡（日）一分二十八秒一

㊂兒島（日）一分十一秒二

▼女子花式接力

（自由式仰泳俯泳）

㊀日本隊　五分四十五秒二

㊁德國隊　五分四十五秒三

滬文體聯會　網球開賽記

交通部上海各機關體育聯合會首屆網球錦標比賽、已於昨日下午五時在郵政總局網球場開始、中航及招商兩隊因天時已晚、不及賽畢、尙待補賽外、茲將昨賽結果及明日秩序分誌如次、

▼昨賽結果

陳粟池（招）六…〇、六…一　施靜章（中）

顧銘樹（招）八…六、六…二　吳國藩（中）

姚一鳴、陳炳麒（招）六…三、三…六、？　沈洪鈞、汪省三（中）

▼明日秩序

國際對招商　下午五時廿分

全市小球上週結果

南星勝濟青C 二比一

滬星勝中央 三比一

白良勝菱友 五比〇

神光勝華旗 七比一

昭記乙勝獅聲 一比〇

開文勝全南乙 二比一

昭記勝全南甲 二比〇

偉光勝健北 二比一

中華勝六六 二比一

樂餘和協群 一比一

校栗勝中央 二比一

藝成乙勝華旗 二比〇

全南乙勝濟青C 二比一

已革探員　被控敲詐

住法租界馬浪路西成里十五號門牌之法捕房探員陳福元、延請律師在特二法院刑庭自訴恐嚇詐財、被告爲朱龍春、七月十九日下午三時、被告邀同李某、朱至自訴人家、由自訴人在友人李某西新橋街安樂池內談、自訴人乃請友李祥生同往、與被告見面後、被告即稱省令通緝、如出洋二百元、可設法消弭、自訴人以事出奇突、當允改日再談、不見面、至廿七日朱龍春又來邀自訴人前往、治會面、被告乃聲言事定於廿二、廿三、四日東往被告處、即欲拘究云云、自訴人以此無此事、故具狀訴治以恐嚇之罪云云、法院據狀、昨日已提被告到案、被告願供詐欺、雙方各偕律師到案、經庭上訊問後、以事實已明、令辯論終結、定廿六日宣判、

外傳李白不願離桂
決組織軍政府
夏威部進向羅定信宜前哨有小接觸
桂省設三道防線

◎廣州十九日路透社電、蔣委員長接得桂省已組織獨立政府、名爲「中國人民救國軍政府」之消息後、當即召集南京方面留粵各領袖、開緊急會議、討論時局、聞桂省新政府之委員、計有李宗仁任主席、白崇禧及蔡廷楷二氏任副主席、暨李濟琛・陳銘樞・黃旭初・區壽年・徐謙、及劉蘆隱諸人、據云、劉氏已被任爲宣傳部長、陳銘樞任僑務部長及駐海外之特別專使云、

◎香港十九日電、外訊、李白態度强硬、表示不願離桂、因之和平解決殆已絕望、又傳桂軍夏威部向粵邊羅定信宜前進、前哨已有小接觸、

深更會議

◎廣州十九日同盟社電、李白於十七日午後八時召集軍事會議、李濟琛・蔡廷楷・劉蘆隱等亦列席、議至深更、

◎香港十九日申時社電、李宗仁白崇禧、十七日在邕召開緊急軍隊會議、結果㊀召集非常會議、李・白及李濟琛・劉蘆隱・陳銘樞・黃旭初・李任仁等爲委員、李濟琛任主席兼組織部長、陳銘樞兼國際特派員及僑務部長、劉蘆隱兼宣傳部長、㊁設立軍政府、李宗仁主席、蔡廷鍇・白崇禧副、唐紹・李品仙・夏威・覃連芳・楊震千等爲委員、㊂組織總軍部、李宗仁爲總司令、蔡廷鍇・白崇禧任一二兩路前敵總指揮、

三道防線

◎廣州十九日路透社電、和平解決桂局談判雖仍在進行中、而一般人仍恐戰爭終不能避免、據梧州方面最近消息觀之、桂方仍不顧一切、決定保衛該省、現正在梧州設第一道防線、更西由藤江（譯音）至永縣（譯音）爲第二道防線、由桂平至許安（譯音）爲第三道防線、同時聞新任桂省綏靖主任黃紹雄、對於桂方服從中央之條件、曾作最後之勸告、

梧州嚴重

◎香港十九日電、桂方亟現鑒於李白二人態度之頑强、故已放棄南寧之行、亟準備軍事、梧州形勢嚴重、施行特別戒嚴、前日外艦西駛抵梧、用探照燈照射、梧下游砲台發生誤會、發砲二十餘響、聞探知外艦、始止、

黃紹雄在粵設辦事處

◎廣州十九日中央社電、黃紹雄決暫在粵成立綏署駐粵辦事處、辦理要公、

蔣鼎文由閩飛粵

◎廈門十九日電、蔣鼎文十九日乘中航機飛粵、

劉震寰由滬飛粵

歷任桂軍總司令及廣西省長等職之劉震寰、原擬十八日晨搭中國航空公司之滬粵機赴粵、嗣以港粵氣候不佳、飛機停駛、故展至昨晨仍乘滬粵機飛粵、據劉氏語中央社記者、報載桂省各項消息、傳說不一、究竟實相如何、須到粵實地觀察方能判斷、總之中央對李白寬大爲懷、本人希望其接受新命、俾和平統一、早日實現、以應付當前嚴重之國難云、

蔣伯誠留滬未赴粵

中央社云、傳現在滬之中委蔣伯誠氏、奉蔣院長電召、定今晨飛粵、記者以此向本埠蔣寓探詢、據悉蔣氏現仍留滬、並無赴粵準備、亦未奉蔣院長電召、

日電傳

德王遇刺
一蒙古青年開鎗不中

◎北平十九日同盟社電、在百靈廟處理蒙政會職務之德王、十三夜被一蒙古青年以手鎗狙擊未中、幸免於難、德王十三日夜即由百靈廟出發、十四日拉西蘇尼特、關於犯人未有發表、大約不滿德王生存者使嗾所致云、

世運揭幕日、各國健兒整隊入大競技場之一剎那（時報特約照相）

李白表示決不下野
劉維章携去辦法另生枝節

◎廣州十九日中央社電、近日桂方態度、日見頑强、李白在南寧公開表示決不下野、且在梧州方面集合重兵、企圖侵犯粵境、按自香翰屏鄧世增赴桂回粵後、中央各要員、一週來對於和平解決桂事、異常努力、蔣委員長尤力主寬大、記者多方探詢、得悉劉維章携去之解決辦法、其大要爲㊀白就新職、或以浙主席名義出洋考察、㊁李宗仁可暫留桂、㊂桂省政府仍由黃旭初主持、㊃在桂軍隊由中央另頒番號、改編爲六師、並邀白到港、先與某要員面談、劉臨行時、向人表示、謂如此辦法、李白必可接受、但劉回邕後、至十七日始有來電、另生枝節、轉提出新要求、可見前次劉之來粵、全係緩和一時之作用、

桂民團改編軍隊

◎廣州十九日中央社電、桂抽調民團改編軍隊、由蔡廷鍇指揮、現各中上級軍官內僞詔「人民政府」之職、紛紛反對、以免陷全桂萬劫不返之地位、黃琪翔已偕第三國際軍事顧問南下轉程入桂、

林偉成等忠告李白函

◎廣州十八日中央社電、桂空軍司令兼航空校長林偉成等、十八日分函忠告李白及桂軍民、致李白函云、德鄰健生先生、中國今日、非統一無以救亡、非合力無由禦侮、此義明顯、婦孺所知、自公等實行稱兵、羽檄俄傳、動蕩踵至、順逆之辨、久已瞭然、中央苦心寬容、至再至四、而迷途不返、舉世痛心、公等强使我陸空軍全部官兵歃血爲盟、欲封持以爲死黨、抹煞我全軍同袍人格、此種時代落伍之封建惡習、豈能愚弄我輩現代革命之軍人、吾人既爲黨員、又屬軍人、祗知有對黨國宣誓效忠、其他任何宣誓、既非出於吾人自由之意志、即無一顧之價値、而徒足表現公等之醜態耳、邇來各軍袍澤、皆能深明大義、去就之際、灼然不疑、此皆由於國勢之日漸陵夷、因以促成普遍之覺悟、公等倘猶不及時激悟、仍欲奴蓄同袍、以爲洩忿逞私之具、此誠不啻自取於絕路、吾空軍祗以旁觀默察、實天良所不許、還以毅然飛粵、歸順中央、早希公等翻然改圖、實擁立斷、保存令聞、立致和平、否則愛國大義、人同此心、翻然來歸者、將大有其人、如必孤注獨行、至於衆叛親離、豈徒自取覆亡、天下後世將不復爲公等恕、掬誠上告、幸審計之、廣西航空學校校長兼空軍司令林偉成、廣西飛機隊第二隊隊長寧明階、廣西飛機隊第三隊副隊長鄧梓湘、廣西飛機第三隊通訊組副組長李一飛、分組長梁偉如、飛行員羅如等、

史延程陳箇民赴粵

司法行政部參事陳箇民、奉派赴粵視察司法、昨晚偕新任廣東高等法院院長史延程、同登大來公司傑佛遜總統輪、與陳史兩氏同行者、尚有司法行政部第二科科長劉勳西、及書記官三人、

張嘉璈返京

◎南京十九日電、張嘉璈十九日由滬乘機飛返京、即返部處理部務、

上等國貨

美麗

有美皆備　無麗不臻

華成煙公司出品

川越昨拜訪平當局
與宋略談華北一般情勢

◎北平十九日中央社電、川越偕荻原書記官、桑原武官、武藤參贊、草野參贊、今井武官等、十九日晨十時由陳中孚陪同赴冀察政會拜訪宋委員長哲元、政會派樂隊在門前歡迎、川越與宋互致敬意後、對華北一般情勢、亦略談及、約半小時辭出、旋赴市府拜訪秦市長、稍談即去、宋秦十二時赴日大使館回拜、下午一時在外交大樓聯合歡宴川越、並邀河邊松室等、及政會委員作陪、至三時許盡歡而散、

◎北平十九日電、陳覺生永見十九日午由津來平、下車後、即參加宋哲元秦德純招待川越之宴會、

◎北平十九日中央社電、川越十九日下午六時接見記者談、余定二十日下午赴津、在津召開領事會議後、即赴濟晤韓主席、約月底可到滬、余十九日晨訪宋委員長、關於開發華北經濟問題、未談出具體辦法、余認爲此事固不容緩、但非吾日人直接問題、仍待中國當局之努力耳、報載日擬於九月間開始向華談判各項懸案問題、尙未接到此項訓令、惟余離東京來華時、確得有準備與華調整國交之訓令、至於日對華外交政策早有決定、近無變更之意云、

台灣督府決在廈設商業學校

◎廈門十九日電、台灣督府、決在廈設五年制甲種商業學校、收日台人向南華南洋活躍之青年、授漢文漢語、兼收華生、但同受日本教育、由厦旭瀛書院承辦、院長莊司口返台、與督府接洽、

陝南石泉獲匪

◎西安十八日中央社電、陝南石泉駐軍、十四日在城北河口寨等處游擊、擒獲匪首僞大隊長蔣子貞一名、及匪徒徐老五等三十餘名、擊斃僞中隊長一名、獲槍四十餘枝、該縣赤氛已完全肅清、

無錫警士復崗

無錫訊、本邑城區各分局長警、實行警管區制、不願赴省受訓、要求退警、請發恩餉三月、集合請願、縣府黨部、已將詳情呈報省府、前日下午縣政府會同民政廳會核科員、將本邑送省受訓警士確定、即於下午六時將警士集合縣府、依照確定名單、逐一分別詢問其是否願意赴省受訓、結果確定一百二十二人中、表示願意赴省者、六十七人、不願者五十五人、將願意受訓之六十七人、交由公安局趙局長轉往公安局、聽候省令送省、至不願赴省者、即仍分集合住宿縣府署內、其餘未確定之各警士、即由各分局長負責領回、仍在原分局服務、同時將情形呈報民政廳核示、及晚間九時、接得民廳命令、准予暫速辦理、將所確定受訓之警士、一併資遣來省、改由民政廳直接分發未實行警管區制之各縣服務、同時民廳並派第二科長來錫調理一切、至昨日（十九）日警士多數亦已恢復、又有十餘人願意赴省、至其餘警士返局後、亦已照常服務、下午四時、城區各崗位均已恢復、此項事件可告解決、

閩張鼎丞股殘匪受創
張匪僅以身免

◎福州十九日中央社電、張鼎丞股殘匪、經國軍連日分五路猛剿、斃匪甚多、十六日又加痛擊、張匪僅以身免、現正續追中、

胃鎗

上海中西大藥房發行

丹竹治兩種

（主治）急慢性胃炎・胃酸過多・食慾不振・食積脹悶・大便秘結等消化器病

（功效）消炎止痛・中和胃酸・增進消化・輔助營養

大瓶一元　小瓶五十分　每瓶一元

中央直接稅籌備處
籌備開徵所得稅

◎南京十九日電、財部中央直接稅籌備處、以所得稅暫行條例及施行細則、均十月一日起施行、并規定該條例第二類之公務人員薪給報酬所得、及第三類公債與存款利息所得、先自十月一日起徵、刻正籌備開徵事宜、關於公務人員薪給報酬所得、依中央徵收所得捐成案條例規定稅率、計算其稅額、即可通知各機關抽徵、所得息所得、該處刻正調查我國已發公債及各行莊存款總額、將來由該處通知經手付息行莊、依千分五十稅率計算抽徵、上項所得徵收手續較易、計算方法簡單、九月底前籌備竣事、其餘第一類營利事業所得、第二類自由職業者及其他從事各業者之薪給報酬所得、及第三類公司債及股票之利息所得、手續較複、計算亦繁、籌備開徵、尙需時日、將於明年一月一日起徵、

所得稅施行細則

南京十九日電、十八日行政院通過所得稅暫行條例施行細則草案、原文錄次、

▲第一條　本細則依照所得稅暫行條例（以下簡稱暫行條例）第二十一條規定制定之、

▲第二條　駐在中華民國境內各國外交官之所得、免予徵稅、

▲第三條　在中華民國境內居住未滿一年之外國人其所得之來源、不出自中華民國境內者、免予徵稅、

▲第四條　前兩條之規定、以各外國對於中華民國有同一之待遇者爲限適用之、

▲第五條　凡營利事業、本店在中華民國外、分支店營業所在國內、或分支店營業所在國外、而本店在國內者、無論其資本是否與本店互相劃分、均就其在中華民國境內營業盈利之部份、計算其所得額、適用暫行條例第四條稅率課稅、

▼第六條　本店及其分支店營業所、同在中華民國境內、而其資本互相劃分者、應分別計算其所得額、

▼第七條　稱資本者、照公司組織實在繳足之股金、或其他組織實際投入之本金有公債金者、得按其總額、以三分之一併入資本計算、

▼第八條　第一類甲乙兩項營利事業之所得、依各業習慣每年結算一次、其不滿一年者、就其營業期間之所得計算課稅、

▼第九條　營業年度變更時、依新舊年度交替期間之所得、計算課稅、

▼第十條　第二類所得、以星期計者、每月按四星期計算課稅、

▼第十一條　第二類所得、以月計者、不足一月時、就其所得之實數、計算課稅、

▼第十二條　買賣與本業務無關之物品證券或金銀貨幣、而其所得又不在本業務收入項下計算者、以一時營利事業論、非營業個人爲前項之買賣、而不於約定期日、以現貨交割者亦同、

▼第十三條　非營業之法人或團體、而兼營營利事業者、視爲營利事業、

▼第十四條　稱法定儲蓄金者、以政府法令規定之儲金爲限、

▼第十五條　計算第一類所得時、應就其收入總額內、減除營業期間實際開支・呆帳・折舊・盤存・消耗・公課及依法所規定之公積金、以其餘額爲純益額、依照條例第三條規定之稅課得稅、

▼第十六條　左列各項收入、均屬第二類薪給報酬之所得、㊀公務員之俸給薪金歲費・獎金・退職金・養老金・及其他職務上所得之給與金、㊁自由職業者從事其他各業者、因業上及工作上之所受薪給年金酬勞、及其他金錢之給與、

▼第十七條　計算自由職業者、及從事其他各業者之所得、如有左列各項費用時、應先行扣除、以其餘額爲所得額、㊀業務所房租、㊁業務使用人薪給報酬、㊂業務上必需之用品旅費、㊃其他業務上直接必需之費用、業務人就其居所爲營業所者、其房租應比例扣除之、但不得超過租金總額百分之六十、本條第一項第三款之用品旅費、以受報酬者爲限、但不得超過其各個報酬額百分之三十、

▼第十八條　自由職業者、及從事其他各業者、設有兩個以上之事務所、各有其獨立之帳簿者、應分別計算其所得額、

▼第十九條　依本細則第十二條規定之營利、應於各個不易結數時、計算其所得額、

▼第二十條　扣繳所得稅者或自繳所得稅者、（未完）

甘境黃河水勢復漲

◎蘭州十八日電、蘭州十七日晨起、秋雨滂沱、一晝夜未停、氣候降至六十度、涼似深秋、黃河水勢退而復漲、十八日水位爲一五四六・五一公尺、流量二〇一五秒立方公尺、

中央今日舉行
廖仲愷殉國紀念

◎南京十九日電、中央定二十日晨舉行廖仲愷先烈殉國第十一週年紀念、中央秘書處已通知各中委各職員前往參加、

中央審愼改革粵幣制
俟徐堪北返後決定具體辦法

◎九江十九日電、牯嶺電話、財次徐堪十九日晨八時由粵北飛、下午二時抵潯、四時抵牯、當即晉謁孔部長、報告視察粵省財政金融、

◎南京十九日電、改革粵幣制案、迭經中央遴派金融專家赴粵、實地調查、俟徐堪等此次由粵北返後、當可決定具體辦法、聞當局對此事之所以審愼再四、而不急於施行者、其原因有如下述、

㈠　粵過去所發毫劵數逾二萬五千餘萬元、其現金準備僅毫銀一萬〇七百萬元、約當發行總額百分之四十三、保證準備、雖有省庫劵九千二百萬元撥充、但該項庫劵、目前既無市價、亦無信用、自難認爲確實、改革粵幣制時、爲安定粵省金融鞏固粵幣信用、其不足之百分之十七現金準備、與百分四十保證準備、究應如何設法彌補、使準備適合預定足額、實有待於詳細籌劃、此其一、

㈡　粵毫劵以大洋折價、過去陳濟棠在粵時、規定加四四計算、毫劵申匯亦爲七百元左右、現粵銀界建議、加三計算、其中出入甚大、若以毫劵現有準備實質而論、因其僅有現金準備百分之四十三、每元亦僅値銀四角三分、不僅不能按加三計算、即加四四計算、亦相差甚遠、改革粵幣制時、毫劵與法幣之折價、究應如何比率計算、使毫劵持有人既無妨礙其利益、整個國家金融、更不致蒙其影響、亦有待於縝密研究、此其二、

㈢　粵沿用小洋制、已有其相當歷史、統一全國幣制、又爲中央年來一貫政策、改革粵幣制時、爲使地方民情與中央法令、兼籌並顧、究應如何決定改小洋爲大洋之施行計劃、更有待於愼重考慮、此其三、

總之、中央爲統一法幣政策、將對粵幣制銳意加以改革、乃爲必然事實、并爲顧全粵民利益、將在目前中央財力所能勝任範圍內、抱定吃虧原則、以改革粵幣制、亦爲既定方針、惟幣制問題、關係國計民生至爲重大、爲期結果圓滿、故不得不審愼再四耳、

泰豐食品公司週年紀念 大減價

準備大量貨品——酬答各界顧客——每年僅此一次

今日起延長夜市

本公司門市因一年一次之大減價、荷蒙各界熱烈光顧、盛極一時、而每至收市時往來顧客往往向隅、同人殊深歉疚、茲特於即日起延長夜市時間至八時半、以饗顧客美意、凡我共鑒諸幸

今日特廉品

小什錦餅乾 每包一角買一送一
酥蛋餅乾 每包二角買一送一
著名咸餅乾 每包一角五分
上什錦餅乾 每聽一元八角
鮮製荔枝 每元四聽
鮮製波蘿蜜 每元五聽
小醬黃瓜 每元七聽
五香鳳尾魚 每元三聽
精製牛肉 每元五聽
其餘如糖果果子西點參燕銀耳火腿土產等一律售特價

果子露 大號每瓶五角半 特價四角 二號每瓶三角半 特價二角半

南京路中

亞林匹克厄言（五）（薛學海）

偝師自僨則終身湮汨乎淳涔之中
烏溫斯曰予以運動員生活為生活
「田徑游泳籃球莫如延攬美國教師」

獻議

（戊）今夫競走與國術、不問其成績如何、要為國人所宜鑽研勿替、顧致其道、至堅冰也、若夫拳擊重與拳鬥、吾國技術殆與他國相差懸殊、夫人盡戰之力、絕對不容勉強、有大夯小夯之別、至於拳鬥之不敵、折骨傷氣、尤有喪生之可慮、故吾以謂吾國拳鬥選手確屬勇敢、但於軍隊之中、以習摔角為宜（Wrestling）、亡以西洋拳術為也、

〔三〕吾人既審已往之謬誤、可知來日之大難、長此弗渝、有不黯昧就滅者哉、此故國民政府應設體育專署、以為有效之措置也、良以政出多門、民無依歸、謀無定用、民莫適從、且夫民族之健康、必待體育發達而後可幾、而體育之軌範、必賴大力包舉而後有濟、此則四年計網之所以亟不容緩也、四年倏忽、時不我與、計網大槩、約如下述、一日、運動員應澈底改造其心理也、禮曰、出必有師、師也者、教諸以事而喻諸德者也、事無所師而能長久者、非所聞也、是故泰西之教練、聲容昭爛、威權翕赫、以視吾國教練之頹隨委靡、不可同年、蓋吾國之運動員、泰半僨規越矩、偝師自僨、則心理然也、握籬罔檄、幾何其不終身湮汨乎淳涔之中邪、是猶度江海、亡維楫、中流而遇風波、鮮必覆巳、吁嗟乎、烏溫斯之言曰、「予以運動員之生活為生活、恪守規律、不知其它、」此即神效之鈐鍵也、譬猶鵬鳥脩身九萬里之上、背負青天、任其所之、而莫之夭閼也、書曰、攸好德、所好唯德、致勝之道、此吾所以極言選手之宜承師資守紀律者也、」二日、造就師資以達訓育之恉也、蓋體育學校最難措辦、即在歐美亦鮮成效、誠以運動之事、以經驗為重、學說為輕、非可以一理徵、非可以一途驗也、嗣後吾國參加亞會之前、必有充分準備、彰彰明甚、關乎田徑游泳籃球諸項、莫如延攬美國之教師、畀以極大之威權、但須擇其性格嚴峻威儀赫濯者、始能勝任愉快、蓋聞有威而可畏謂之威、有儀而可象謂之儀、加以經驗閎富、法度森嚴、必勝尋常萬萬也、於是各項選手之奮信、豈復有度量哉、向者拉特成格威儀怭怭、稍存客氣、反為選手所揶揄、成效遂無可觀、惜哉、

（勘誤）十八日第四篇「倪天之功」「天」字誤植「夭」字

世運隨征劄記（馮有眞）

大會開幕前的柏林

由柏林寄到中國的信、每星期有兩次、航空信是星期一五、西伯利亞快信是星期二五、記者總想再向國內寄一點報告、正是第十一屆世運大會開幕的前夕、

整個柏林市、為了這次大會、真是陷入瘋狂的狀態、無論走到什麼地方、看到的都是大會的標識、無論遇到什麼人、談起來總是關乎大會的消息、柏林市的人口、原來祇有四百萬、可是這次從全世界各地來參加或參觀大會的竟達八百萬人、超過原有人口的兩倍、因此把繁華的柏林市、裝點得熱鬧擁擠、

柏林的市政、在全世界的大都市中、本來是占首位的、這次因為整飭市容起見、把所有的建築物都加以粉刷、煥然一新、盆景清潔整齊、馬路上除掉不時見幾片枯葉的落外、真是一塵不染、所有機關商店住宅門前都掛著紅底白圈的卍字旗和白地五環圈的大會旗、大一點的建築物的前面、所掛的旗幟有五六丈長的、把整個柏林市、充滿了熱烈緊張的情緒、

大會場、奧林匹克新村、和女子宿舍的前面、每天都聚滿了觀衆、每一個到德國的外國人、走出來的時候、不論你是選手是職員新聞記者、都有許多人包圍你、替你照相、請你簽字、在街上走路的時候、也是如此、甚至有許多七八歲的小孩、也拿了一本紀念冊、一枝鉛筆、拉著人簽字、那付天真爛漫的態度、真是可愛、德國人對大會的狂熱、從這一點也可以看出來了、

二十九日、德國的拳擊家希麟林參觀奧林匹克新村、一進大門就被擁擠的觀衆包圍起來、所有的照相機都集中在他的身上、希麟林自從擊敗了美國黑色拳王路易斯後、已成為德國的民族英雄、當他奏凱的消息由美國傳到德國的時候、德國元首希特勒曾即致電嘉獎、他由美國回到德國以後、希特勒還親自接見他、在柏林各處電影院中映他和路易斯比賽的新聞片、到現在還沒有停止、德國在倫敦的美國旅行家林白大佐到了柏林來參觀大會、他和希麟林一樣也受大衆歡迎的禮物、

大會一切佈置、都已就緒、就等著明天下午正式揭幕、德國人辦事的有秩序、有條理、真是值得欽佩、我們可以用八個字形容他、就是「無人無事、無事無人」、無論在什麼地方、我們決不會看見有閒著不做事的人、無論什麼事情、不管它怎樣的細微、都有人負責辦理、所以我們在柏林、祇覺得人多的擁擠、而不覺得混亂、

事情、也決不會找不到人接洽辦理、因此各國選手和新聞記者、雖然到了一個人地生疏的地方、都不感覺到什麼困難、

專為大會而來的各國新聞記者、一共有一千二百人之多、其中日本有七十三名、被正式承認者二十七名、大會設了一個新聞部、專門供給各國記者消息、新聞部裏備了一個大辦公室、每個國家都有一張桌子、一架打字機、供給設電報房之用、桌子上面插了各國的國旗、秩序非常良好、大會場裏記者的席次、設在全場最好的地方、座位前面、還有一條長桌、可以放打字機、新聞電報、電話局也附設在後面、凡是新聞記者所需要的便利、他們已經是佈置得毫無遺憾了、

每個運動場上、都裝了很多的無線電擴音機、以便各國代表向本國播放消息、播音機一共有四百多架、工作的人員一共一千多人、中國方面、由記者担任、每天正午十二時和晚間二十分鐘與中國有關係的運動項目、並可在比賽進行時隨時播送、設備的精良、也是無可批評的、

德國宣傳部長戈培爾、於三十日下午八時、在德國動物院的大廳、招待各國代表領袖及新聞記者、到了一千多人、真是一個盛大的宴會、中國方面、參加者總領事王正廷、總幹事沈嗣良、中央日報程安平和記者四人、大廳的兩端都設了樂隊、隨時奏著悠揚的曲調、參加的新聞記者、照例都穿上晚禮服、但是仍脫不了那麻衣皮笑臉的本來面目、大家不分國界、也不管言語能不能相通、目看面、就拉手談話、把一張偉大的大廳、充滿了融洽和親善的空氣、遠不像中國那樣的正襟危坐、就座後、先由德國中央政府秘書長致詞、次由世運會會長拉都致詞、最後由宣傳部長戈培爾演說、在會場中演說的時候、照耀得如同白晝、電影機和照像機都對準了他們的演說、我們雖然不能懂他演詞的原意、可是這位三十八歲的青年政治家、具有一副誠懇沉着的態度、和堅強不斷的口才、全場無聲、四座肅然、一聽散會、他能與法林牽軍同爲希特勒的左右手、決不是偶然的、最後由國際體育記者協會會長、比人博恩致答詞、因爲他不會說德語、所以改用法國文字、所以各大家都帶笑臉走出大廳的時候、已經是午夜了、

足籃球秩序定

大會秩序、早經排定、足球和籃球的比賽、用抽簽決定、足球參加者共十六國、用淘汰制、我們到嘉尼克的時候、就接到消息、第一戰就與英國碰頭、英國是足球的鼻祖、所以這個消息傳來、大家都不免垂頭喪氣、本來英國的足球、祇有職業隊可畏、業餘隊實力也很平庸、可是這次英國的球隊、其中有大個球員是參加蘇格蘭職業循環賽的一個業餘球隊中選出來的、（英國業餘球隊可參加職業循環賽、但不准當業餘規則）這個業餘隊在循環中名列第三、所以英國這次參加大會的球隊、實力仍是十分雄厚、我隊雖號稱遠東盟主、恐怕不堪一擊、但是球員中並沒有一個人氣餒、他們深信技術方面決沒有好多差別、就怕的是精力不足、因此每天都練習長跑、養長力、以期八月六日的下午能夠奪一點驚人的成績、僑胞方面、也已準備照規預定三百張門券不到一天已經銷完、預料比賽的那天一定不免有一番壯烈的血戰、

籃球比賽共廿三國參加、廿七日上午抽簽、當十八國已經抽定、還餘日本中國墨西哥比國菲律賓五國的時候、第一個抽出來的是日本、第二個簽、拿在一個女子手裏的時候、因為膠皮封得很緊、一時打不開來、這時全場空氣、頓覺緊張、大家都念著「中國」「中國」最後打開一看、果然是中國、

這種秩序使各國的代表、和全柏林的人民都發生極大的興趣、尤其是留德的同胞、更為關心、球員的情緒、也很緊張、準備在十日的下午決一死戰、籃球比賽是用淘汰制、最後選取六隊、甲等錦標如第一戰能克日本、照秩序裏看來、前途大有可為、必能得第四五名、萬一失敗、也還有上進的機會、整個秩序表、因太複雜、從略每次比賽出場球員祇限七人、並且規定更換球員時、換下來的球員、不能再行登場、所以比賽的隊員、與指導員的策略機械、是很有關係的、我們的陣線、要到比賽的前一天、才能正式決定、

籃球初勝秘魯

籃球隊為探討實力和練習起見、在大會開幕前約定兩場友誼賽、因為歐洲球隊實力太弱、（德國在歐洲占第二位、但友誼賽中被日本以七十四比六大敗、）所以約定美洲的球隊、二十九日對南美秘魯、三十一日對實力最強之美國、

對秘魯的友誼賽、於二十九日下午三時半、在大會籃球場舉行、日本、菲列濱的球員、和美國的籃球指導托平都作壁上觀、我國的運動員、和留學生、去參觀的也有四五十人、其餘觀衆、都被摒焉、

比賽以前、大衆都担心、這我隊第一戰、不知道成怎樣的結果、上半時我隊打開紀錄後、又接手王玉增射入一球、近攻退守、也是迅捷非凡、牟作雲左衛王南珍、合作緊湊、可謂天衣無縫、鋒王玉增、左鋒王鴻斌、右衛李紹唐、架、但無濟于事、二十分鐘結束、我隊以三十一比十二遙遙占先、

下半時蔡演雄、派第二隊應戰、使每人都有出場的機會、最初也是一路領先、造成十二比六的優勢、但秘魯拼命反攻、連得八分、下半時十一比十四、我隊小敗、總結果、四十三比廿六、我隊在歐陸初場奏凱、

記者於結束後、訪問美國籃球教練托平、叩詢其批評、托平說、中國球隊有很好的組織、很好的訓練、球藝可稱上乘、但是照中國球隊的打法、比賽的時候、必須要有良好的裁判員、否則必定大吃其虧、記者回憶上屆遠運會與菲列濱決賽時的情形、益佩服托平氏見解的高明、眼光的銳利、不愧為著名的教練現在把我隊成功的隊員、紀錄如次、

職位	姓名	得分
右鋒	牟作雲	九
	沈聿功	二
	徐兆熊	○
左鋒	王鴻斌	八
	馮念華	二
中鋒	尹貴仁	○
	王玉增	十
	劉寶成	四
右衛	李紹唐	二
	蔡演雄	○
	于敬孝	○
左衛	王南珍	○
	王士選	六
	劉雲章	○

籃球敗於美國

七月三十一日下午三時半、我國籃球隊與籃球王美國隊分兩組、作友誼賽、結果均遭敗挫、可是我隊技術的精彩、不但把幾百位觀衆驚得目瞪口呆、美國的教練和球員也極口稱奇、

比賽的結果、甲組是二十九比十六、乙組祇賽二十分鐘、結果是十九比十一、祇就這個記錄、就可見雙方實力的接近、我隊得分較美國相差不多、讀者可以想見進攻之勇猛、而美國也不能多過紀錄、也可想見我隊防守的嚴密、

先天上我們就吃了極大的虧、這隊隊員比賽的時候、就好像是小孩同大人在比賽、王玉增算我隊中鋒、身材不能不算高大了、可是同美國隊的中鋒相較、竟差了一個頭、美國隊有二位中鋒、最長的一個六呎九吋、其餘兩位和全隊隊員相差也不過一吋半吋、因此中鋒跳球的時候、我們的中鋒永遠不要想觸著皮球、第一着就吃了大虧、其次他們在籃下投球的時候用不到跳、祇要把身體一躍、就可把球放到籃圈裏去、我們射球時、有好多次以為是必中無疑的、可是他們可以跳起來、從籃口上把球拍出去、至於投籃不中、從板上彈出的球、無論是那一面也十九被他們接去、傳球與搶球的時候、他們手長腳快、也有極大的便宜、在這種情勢懸殊的局面之下、我們能不屈不撓再接再厲、祇小受挫抗、實在是難能可貴、可是話要說回來、美國隊的得勝也不是全憑身材、他們進攻的迅雷不及掩耳、防守的嚴密、有似金城湯池、在技術上可供我們取法的究竟不少、

甲組戰況

下午二時半、兩隊練習投籃後、就擺開陣線、我隊出場的是王玉增、牟作雲、王鴻斌、李紹唐、王南珍五員大將、中鋒跳球、敵軍即乘機進攻、我隊五人嚴防、實以無路可入、堅持達一分鐘、敵將犯規、王鴻斌不失良機、一投而入、首先打開紀錄、全場觀衆雷動、可是滑動的敵將、兩三盤旋、已中的而返、王鴻斌接到小牟傳鋒、右角雙手飛擲、亦中鵠的、三比二再度領先、此後你來我往、都是平頭無路、五分鐘時、王中軍犯規、敵將兩罰一中、造成小手、旋在籃下兩度拍入、七比四榮占上風、牟作雲罰球得分、王中軍籃下建樹、十比六又告接近、李紹唐犯規、敵將罰球未入、纔起拍進、反球多一分、十四分鐘時、小李被判死刑、敵隊又加一分、王士選接替後防、威風不減、但敵軍愈戰愈勇、屢屢命中、十四比六相距益遠、王南珍牟作雲先後罰球而回兩分、然敵將籃下拍進于一乘勾消、上半時十六比八、相差一倍、整軍再戰、我隊大不景氣連失四個、輸得目瞪口呆、重重師連仁綱兵遣將、沈聿功替拜將、王鴻斌解圍田、幾度合作、小沈居然得功而返、敵軍連罰得罰、又加五分、正是不知如何收拾之際、我軍聲勢突振、乃將肉搏而進、拼命猛攻王增書選帶功連中三元、美國隊竟亦束手無策、鳴金收軍、我以十六比二十九小挫、

▽美國隊

職位	姓名	投中	罰中	犯規	得分
右鋒	諾勒斯	四	一	二	九
左鋒	約翰森	一	○	○	二
	摩勒	一	○	○	二
中鋒	勒賓	二	三	○	七
	福賓白萊	二	一	○	五
右衛	韋特豪	二	○	一	四
左衛	史濱生	○	○	一	○
總計		十二	五	四	廿九

▽中國隊

職位	姓名	投中	罰中	犯規	得分
右鋒	牟作雲	○	二	三	二
左鋒	王鴻斌	一	一	○	三
	沈聿功	二	○	○	四
中鋒	王玉增	二	○	二	四
右衛	李紹唐	○	○	四	○
	王士選	一	○	一	二
左衛	王南珍	○	一	○	一
總計		六	四	十	十六

上半時 美國十六 中國八
下半時 美國十三 中國八

乙組賽情

甲組賽畢、乙組繼起作戰、因美國隊另有他事、言定祇賽二十分鐘、我隊先以馮念華、徐兆熊、劉寶成、劉雲章、蔡演雄五將登場、美國隊開始即取攻勢、屢據我軍陣地、劉大個違犯軍規、敵將兩罰一中、先聲奪人、堅持良久、又被遠射中的、成三比○、小胖子徐兆熊滿面怒容、闖入敵營、劉大個一記遠擲、接個正着、籃下輕舒猿臂、成三比三、敵將立刻還以顏色、兩度進犯紀錄乃相差五分、劉雲章兩失良機、全場嘆息、劉大個不負衆望、右角遠射、立功而返、此時美國更換人馬、未同法官通融、被判罰球、小胖坐事其城、馮念華不甘雌伏、從敵將手中封得阿斗左手一擲、七比七遂成平手、敵軍再射一球、我以尹貴仁于敬孝入代、至心慮、立刻追成平手、敵先又在籃下僥倖、小尹連射還以顏色、局勢緊張、無以復加、此後我軍防禦緊嚴、祇失四球、遂以十一比十九再度敗北、

▽美國隊

職位	姓名	投中	罰中	犯規	得分
右鋒	青本斯	○	○	○	○
左鋒	包爾特	三	二	一	八
中鋒	墨相浦	二	○	一	四
	斯密特	一	一	○	三
右衛	韋特勒	○	○	○	○
	派愛	二	○	○	四
左衛	麥格蘭	○	○	○	○
總計		八	三	二	十九

▽中國隊

職位	姓名	投中	罰中	犯規	得分
右鋒	馮念華	一	○	○	二
	尹貴仁	二	○	○	四
左鋒	徐兆熊	一	一	一	三
中鋒	劉寶成	一	○	三	二
右衛	劉雲章	○	○	○	○
	于敬孝	○	○	○	○
左衛	蔡演雄	○	○	○	○
總計		[illegible]	一	四	十一

下屆大會在日

奧林匹克理事會、於七月二十九日起開會三日、參加本屆大會的五十國理事六七十人、均一致出席、由大會會長拉都主席、會議中、最重要的問題是下屆大會（一九四○年）地點問題、事前競爭最烈的、是日本與芬蘭兩國、義大利原來也有主辦下屆大會的意思、但是因為日本取得義大利的諒解、故棄競爭、而由日本允許協助第十三屆大會在羅馬舉行作為交換條件、至於英美兩國、雖亦曾一度有爭的宣傳、但理事會中、並未見活動、三十一日下午四時投票、結果日本得三十六票、芬蘭得二十七票、第十二屆大會、遂以多數通過在東京舉行、

我國理事王正廷氏亦出席會議、他因為會議中、有人發言以日本距離歐洲太遠、反對在東京舉行、也有人以芬蘭為一小國、反對在赫爾辛基舉行、所以他在致詞中、起立發言、聲明下屆大會地點、須在遠東、因為歐洲人到遠東去、與遠東人到歐洲來是一樣的、其次也不能以芬蘭為一小國、而反對在希爾辛基舉行、因為芬蘭要求主辦下屆大會、出於他們的運動成績、在大會中占有重要的地位、王氏的論、主張頗以公道為選擇下屆大會地點的標準、他因為不願左右袒、所以投票前、聲明中國放棄投票、

除掉下屆大會地點問題外、理事會對業餘資格問題、亦討論甚久、關於體育教員是否有業餘資格、非體育教員而祗於學校中担任指導或演講的人、是否不失業餘資格、因薪金而接受津貼的運動員、是否不失業餘資格、會中爭辯甚烈、未能決定、結果交執行委員會繼續調查研究、擬出下屆理事會報告、下屆理事會定一九三七年六月、第二週在波蘭首都華沙舉行、其餘議案、無關重要、不再贅述、

記者於散會後、訪問王氏、叩詢對於下屆大會在日本舉行之意見、王氏謂、下屆大會決定在遠東舉行、實為大會有史以來之創舉、我國與日本毗鄰、預料一九四○年在東京舉行的時候、歐洲各國選手、前往參加者、必定道經我國、深望全國上下、能在這四年中積極準備、加緊訓練、不但於下屆大會中、能表現良好的成績、並且使各國選手、到我國觀光者能對各種事業都得到良好的印象云云、

大會開幕

一九三六年八月一日下午三時、第十一屆世界運動大會、如期在柏林開幕、全市陷入瘋狂的狀態、情緒的緊張、空氣的熱烈、決不是筆墨所能形容的、

柏林市所有的交通工具—汽車公共汽車電車地道車高架車從清早起就一直很擁擠的、把一批一批瘋狂了的人、載向大會會場去、大會會場的莊嚴偉大可謂無與倫比、可是容量祇能容納十多萬人、而現在的柏林、合原有的居民與外來的賓客、是一千二百萬人口的都市、於是不能進會場的人、祇有在選手必經的街道上集中、兩面行人道上簡直堆得人山人海、找不到插足之地、可是擁擠儘管擁擠、熱鬧儘管熱鬧、因為警察維持的得力、人民能尊守秩序、一點都沒有紊亂的現象、

希特勒臨會場

德國元首希特勒於下午一時三十分、在中央政府前接見大會各國理事、及各國代表團、他們在街上列隊前進的時候、兩旁觀衆、歡聲雷動、如醉如狂、二時、大會會場樂隊開始奏樂、三時、各國代表團在會場門外集合、各國理事於一時十分離中央政府、三時四十分抵達體育場、希特勒於三時十八分由中央政府出發、三時五十分抵達會場、四時正步入會場、各國理事在後隨入、十餘萬在場觀衆、全體一致肅立、行著國社黨禮、高呼萬歲、聲徹雲霄、情緒熱烈、到了極度、空氣已緊張到極度、希特勒穿着黃色的戎裝、精神奕奕、態度安詳、沿途首肯答禮、當他走近司令台的時候、一個七八歲的女孩捧着一束鮮花迎上去、向他呈獻、他滿臉笑容、親手接受、並且撫著她的頭、攜著她的手走上司令台去、這時樂隊奏著德國的國歌、德國的黨歌、觀衆齊聲歌唱、聲調極爲雄壯、

大會會場一瞥

這個能容十多萬觀衆的大運動場、用鋼骨水泥建成、真是莊嚴偉大得無以復加、東南西北四方、都開有大門、東西的大門、算是會場的正門、門外的空場長一千餘公尺、大門兩旁各建一大鐵塔、中間懸著五連環的大會標誌、看台的裏面是一座大的場場、無論坐在會場的那一角、都可看得十分清晰、南面看台的正中、是司令台貴賓席、上一層是新聞記者席、更上為無線電播音室、供各國播音員向國內播放消息之用、共有四五十間之多、西面看台平台上放了一個大鼎、以便火炬接力員到達後燃點大會的火焰、後面建了一座鐘塔高七十六公尺、裏面放了一口一千公斤重的大鐘、北面看台的正中是音樂台、樂隊隊員共一百廿人、音台上面是一千名青年男女唱歌員的坐次、男的穿白襯衫黑領帶、女的着米黃色服裝、極爲整齊美觀、會場中間舖着碧綠色的草地、圍着紅沙的跑道、白色的沙坑、顏色極爲鮮明、記者在下午二時、走進會場時、已是黑壓壓的祇見人影移動、而興登堡號大飛船、在會場上空翱翔、尤爲大會增色不少、

各國代表團進場

希特勒就座後、在大會巨鐘發出洪亮的鐘聲中、升大會會旗、看台四周所立的五十根旗桿、也把參加各國的國旗升了上去、這時砲聲鼓聲、一齊響了起來、一萬頭鴿子、從籠子裏飛了出來、真是爲奇觀、各國代表團、就在這時候走進會場、入場的次序是依着德文各國第一個字母的次序排列的、但是大會爲了尊重奧林匹克大會的發源地、所以第一個入場的是穿着藍色衣白褶裙的希臘選手、而德國爲地主之誼、列入最後、每一國入場後、由大會派定的一個穿白色衣褲的人、執着該國的國牌前導、其次是各國選手所執的國旗、再次爲職員選手、（女子在前）每兩國的距離約十公尺、走近司令台的時候、一致向右行注目禮、惟有德奧兩國、行國社黨禮、當各國代表團、走入會場的時候、全場都報以呼聲、尤以奧匈法義德四國、最爲熱烈、這其中所含的政治意味、不難想像而知、我國代表團由李惠堂執着國旗全體步伐整齊、精神煥發、走進會場的時候所受的熱烈歡呼也不下奧匈等國、各國代表團人數最多的是德美兩國、其次是日法義英等國、美國因爲人數太多、排成六人一行、日本是五人一行、選手最少的是海地、與科斯達利加、兩國都祇有一個人、持着國旗在大隊中進行、各國服裝中以加拿大的紅衣白褲白鞋最爲鮮艷、德國全身白色、最爲素淨、美國和瑞典的制服、與我國完全相同、義大利選手的黑衫、也惹人注目、

德元首宣布開幕

各國代表團繞場一週後、到場中依次面對著司令台排列大會會長拉都氏、走到場中的播音台前、用德文致開會詞、歷五分鐘始畢、德國元首希特勒氏就在司令部前的播音機前、用最簡單的言詞、宣布大會開幕、這時候火炬接力跑的最後一個接力員、走進會場、火炬接力跑、是一九三四年奧林匹克理事會在希臘首都雅典開會時決定的、理事會爲紀念古代奧林匹克、並鄭重本屆大會典禮起見、所以決議本屆大會的火焰、應由古代奧林匹克發源地希臘的奧林匹克山、用火炬接力跑到柏林燃點、由希臘到德國、經過保加利亞、南斯拉夫、匈牙利、奧地利、捷克等國、都一致贊成合作、參加接力跑的共三千多人、每人跑一千米、火炬是由克虜伯公司特製的、但根燃繞十分鐘與賽跑員的體能配合一千三百公尺距離、七月二十日正午、在希臘奧林匹克山舉行了一個隆重的典禮、第一個賽跑員、就開始出發、三十一日下午四時到了德國邊境特萊斯頓、又舉行了一個典禮、最後一個賽跑員、於下午五時三分持著帶來的火炬、由東面的大門、跑進會場、步伐輕鬆、姿勢美妙、全場歡聲大作、震耳欲聾、他沿著跑道、走到西面的平台上、用火炬燃着了大鼎裏的火焰後、就退了出去、大鼎裏的火焰、一直燃燒着、要到大會閉幕才熄、五時○九分、舉行宣誓禮、各國執國旗的代表、走近播音台前立成半圓形、由德國的代表宣讀誓詞、讀畢、坐在北面看台上的一千個男女青年、唱著大會會歌、雄壯熱烈和諧悅耳、雄壯熱烈的大會開幕典禮、於各國選手及德國元首相繼出場後、宣告完畢、晚間九時、在會場中由一千男女青年表演跳舞、以資慶祝、二日起就開始各種競技運動、

各國選手之人數

現在把各國選手的人數、依著進場的次序、探錄如次、（職員人數不列）

國名	人數	國名	人數
希臘	四十六	埃及	六十七
澳洲	三十三	比利時	一四三
巴西	五十八	保加利亞	二十七
哥倫比亞	八	科斯達利加	一
芬蘭	一二○	法國	二三八
荷蘭	一五六	印度	三三
日本	一七六	南斯拉夫	一二○
利支敦士敦	六	盧森堡	五五
摩洛哥	六	紐西蘭	七
秘魯	六十三	菲律濱	卅一
羅馬尼亞	六十九	瑞典	一八六
捷克	一九五	土耳其	六四
奧國	三五七	德國	四二七
阿富汗	十九	阿根廷	五十六
百慕達	七	玻利維亞	二
智利	五○	中國	六十九
丹麥	一四○	愛沙尼亞	三十七
英國	二四○	海地	一
愛爾蘭	十五	義大利	三二一
加拿大	一○六	拉特維亞	廿
馬爾他	十四	墨西哥	三五
挪威	八五	美國	三一九
波蘭	一三二	葡萄牙	二四
瑞士	二三○	南非聯邦	二七
匈牙利	二六六	烏拉圭	四九

總計四八七九人、報名未參加者、洪都拉斯、瓜地馬拉、海克、古巴、尼加拉圭、巴拿馬、波多黎加、薩爾瓦多、西班牙等九國、蘇聯未報名參加、

商務印書館 本週新書一覽

日期	書名	著譯者	定價 郵費
八月十七日	大學叢書 航空學理論與實際	龐兆貴著	精裝本定價三元 郵費七分半
	四年從政錄	陳公博著	定價九角 郵費五分
八月十八日	中國各省的地租（中山文化教育館研究叢刊）	陳正謨著	定價九角 郵費五分
	電影劇本作法（百科小叢書）	谷劍塵著	定價四角 郵費二分半
八月十九日	壽險基金及其投資（商學小叢書）	F. W. Paish等著 周宸明譯	定價二角五分 郵費一分
	阿細雅（世界文學名著）	I. Tourguéniev著 陳學昭譯	定價二角五分 郵費一分
	印度論理學綱要（百科小叢書）	B. L. Atreya著 楊國賓譯	定價三角 郵費二分
八月二十日	中國新刑法總論	陳文彬著	定價二元 郵費七分半
	安徒生（英文世界名人傳記）	E. R. Green著	定價三角五分 郵費二分半
八月廿一日	各國預算制度（經濟叢書）	A. E. Buck著 彭子明譯	定價一元 郵費五分
	故事讀本 莎氏樂曲故事 英文本	Hammerton著 周由廑評註	定價四角五分 郵費二分半
八月廿二日	自然科學小叢書 極性與側性	岡田要著 費鴻年譯	定價三角 郵費二分半
	化石生物學	橫山次郎著 毛文麟譯	定價二角五分 郵費一分
	鳥類	豐司信輔著 舒驥上譯	定價四角 郵費二分半

本館編印 出版週刊 零售每冊二分 預定全年五十二冊一元（國內及日本郵費在內）

671

高級棒球聯賽 第一循環結束
麥令乙三戰三勝 中華又敗於業餘

上海高級棒球聯賽、昨日中華戰業餘隊、卡達奧斯格三人所組之業餘、最新兩年、其他亦無中平而已、昨日另組麥令乙、以十二對六勝麥令甲、第一循環已告結束、第二循環定本星期六開始、已賽成績及昨日結果如下、

▽已賽成績

隊名	勝	負	得點	失點	百分率
麥令乙	三	○	卅八	十六	一·○○○
麥令甲	二	一	廿五	廿一	·六六六
業餘	一	二	十五	十五	·三三三
中華	○	三	十二	卅七	·○○○

▽昨日結果

局數	各局	總結
業餘	[illegible]	七分
中華	[illegible]	○分

▽各局安打

局數	各局	總結
業餘	[illegible]	三次
中華	[illegible]	三次

業餘先攻、第一局即得三分、二局又得一分、中華隊則一無進展、三四兩局、雙方均無所獲、戰至第五局時、業餘已獲七分、中華隊仍屬未開紀錄、因天色昏黑、雙方同意結束、業餘以七對○獲勝、綜以昨日戰績、中華隊仍較兩隊略遜、共獲安打三次、而業餘安打、亦祇此數、足見其進展均為中華隊之錯誤、及四球數所造成、我方於第六局上、最爲可惜、此時楊允華在三壘、會瑞祺在二壘、而被殺者尚祇一人、不意曾英以三壘出局、古廷昌亦被一壘所殺、致全功又爲之盡棄、否則至少可獲一分、業餘陣則以列來、

▼業餘對中華棒球賽登記

業餘隊	職位	打數	得分	安打	犧牲	偷壘	刺殺	助殺	錯誤
海納爾	投手	三	二	○	一	○	○	一	○
列來	遊擊	四	三	二	二	○	二	二	○
鄭洛司	三壘	二	○	○	一	一	一	○	一
考司坦羅	接手	四	一	○	一	○	五	二	○
鄭格	一壘	三	○	○	一	○	六	○	○
卡邁	二壘	二	○	一	一	一	三	二	○
皮勒	右翼	二	○	○	○	○	○	○	○
賽而海	中堅	三	一	○	一	○	一	○	○
威爾好脫	左外	三	○	○	○	○	○	○	○
總結		廿八	七	三	八	二	十八	七	一

中華隊	職位	打數	得分	安打	犧牲	偷壘	刺殺	助殺	錯誤
會瑞琪	三壘	三	○	一	○	○	○	一	一
甘綱友	右翼	二	○	○	○	○	一	○	○
曾英	遊擊	三	○	○	○	○	○	○	二
古廷昌	一壘	三	○	一	○	○	九	○	一
會瑞祺	接手	二	○	○	○	○	六	○	二
甘鈦	投手	二	○	○	○	○	一	八	○
顧允樹	左翼	三	○	○	○	○	○	○	○
安樂生	二壘	一	○	○	○	○	○	○	二
楊允華	中堅	二	○	一	○	○	一	○	○
總結		廿	○	三	○	○	十八	九	八

埠際草地網球賽 本屆在香港舉行

上海草地網球協會日前接香港草地網球協會來函邀請、本埠男女網球代表隊於十月初前往香港作一九三六年埠際網球賽、日昨函向社記者光本埠草地網球協會名譽秘書史比克君談稱、該會業經同意於考慮、即派郵香港方、接受邀請、現該會選定委員會、正從事遴選代表工作、並向各代表徵求意見、俾得能否由時於會決定遴派云

五洲果子露

果汁濃厚—鮮美適口
解渴生津—消暑妙品

五洲大藥房發行

中華書局編印 均經審定

新課程標準適用 小學教科書

級別	書名	冊數	編者	審定執照	每冊實價（單位元）
初級用	初小國語讀本	八	朱文叔等	審字第二十九號	（一—四）各·〇六（五—八）各·〇七
	初小常識課本	八	蔣鏡芙等	審字第五十七號	（一—四）各·〇六（五—八）各·〇七
	初小社會課本	八	王志瑞等	審字第三十二號	各·〇四五
	初小自然課本	八	韋息予等	審字第五十號	各·〇四五
	初小衛生課本	八	李清悚等	審字第三十一號	各·〇四五
	初小衛生課本（春季）	八	徐允昭等	審字第五十八號	各·〇四五
	初小算術課本	八	趙侶青等	審字第二十七號	（一—四）各·〇六（五—八）各·〇七
	初小算術課本（春季）	八	趙侶青等	審定執照待領	（一—二）各·〇四五（三—四）各·〇六（五—八）各·〇七
	初小珠算課本	二	宋若愚	審字第七十一號	各·〇七
	初小美術課本	八	朱穌典等	准予發行	各·〇九
	初小音樂課本	四	朱穌典等	審字第四十三號	各·〇四五
高級用	高小國語讀本	四	朱文叔等	審字第十九號	各·〇八
	高小國語讀本（春季）	四	朱文叔等	審字第六十二號	各·〇八
	高小社會課本	四	王志瑞等	審字第四十五號	各·〇七
	高小公民課本	四	徐迴千等	審字第五十一號	各·〇三五
	高小歷史課本	四	姚紹華	審字第四十二號	各·〇四五
	高小地理課本	四	喩璞	審字第四十一號	各·〇四五
	高小自然課本	四	韋息予等	審字第五十二號	各·〇六
	高小自然課本（春季）	四	韋息予等	審定執照待領	各·〇六
	高小衛生課本	四	華汝成等	審字第三十四號	各·〇八
	高小算術課本	四	趙侶青等	審字第五十三號	各·〇八
	高小珠算課本	二	徐天游	審定執照待領	各·〇九
	高小美術課本	四	朱穌典等	准予發行	各·〇九
	高小音樂課本	四	朱穌典等	審字第七十號	各·〇七

◆上列各書均在審定有效期內　為有教學法備教師之用◆

▼附註
依據教育部本年七月十四日所發普肆5一〇〇〇〇號訓令：凡小學初級固有之學級，如早已採用社會、自然、衛生三科教科書者，仍得沿用至讀畢全書時為止。

▼贈閱
印有小學各科教科書內容概說及修正小學課程標準詳表歡迎索閱

（丙406）

小學・中學・專科學生求學之工具

字典辭典 特價發售

便宜無比

八月十六日起
十月十五日截止
現購為限概不記賬
外埠函購另收郵費

小學生適用	原售	特價
國語學生字典　陸衣言等編　精裝 並裝	九角五分 四角五分	六角六分半 三角一分半
改良部首標準國音小字典　江仲瓊 陸衣言編	二角五分	一角七分半
五筆檢字學生字典　陳立夫編	五角五分	三角八分半

中學生適用	原售	特價
實用大字典　楊譽龍等編　普及本 精裝 並裝	二元一角 二元八角 九角五分	一元四角七 一元九角六 六角六分半
中華萬字字典　沈鎔編	四角五分	三角一分半
國語成語大全　郭後覺編　精裝	七角	四角九分
新式英華詞典　沈彬等編　精裝	二元	一元四角
實用英漢漢英詞典　李儒勉編　精裝	二元	一元四角
中學生必讀六百個英文基本成語　桂紹盱編著	四角	二角八分

專科學生適用	原售	特價
中華縮本大字典　歐陽溥存 徐元誥 汪長祿編　精裝二冊 並裝十二冊	五元六角 三元二角	三元九角二 二元二角四
新橋字典　高鳳謙編　精裝一冊	三元六角	二元五角二
中華成語詞典　吳廉銘編　精裝一冊	一元	七角
英華正音詞典　陸費執 嚴同編　精裝一冊 普及本	三元六角 二元五角	二元五角二 一元七角五
模範英文成語辭典　桂紹盱 張慎伯編　精裝一冊	一元六角	一元一角二
中華英漢商業辭典　李天註編　精裝一冊	一元	七角
英華萬字字典　陸費執編　精裝一冊 並裝一冊	九角 六角	六角三 四角二

另有 特價書第一批 計一百種．

精選一般新書，或供在學青年作課餘讀物，或供各界於業餘自修，各科咸備，種類各殊。茲為減低讀書界之負擔計，先提出一百種，特別減折廉售，不限部數；除上海發行所外，各地分局同時舉行。

印有特價書目 承索即行寄奉

中華書局謹啟

（丙371）

西班牙北部戰事劇烈
叛軍艦猛轟砲台
政府軍在桑塞巴斯蒂陷於絕境
伊倫城仍在大包圍中

◎馬德里十九日路透社電、目前西班牙南部、暫告平靖、內戰之注意中心點、已移至北部、該處之政府軍隊、正出全力以保護彼等之地位、效忠政府之軍隊、雖特鐵甲車之協助、竟在法國邊境皮里阿土城附近、比達沙埃河南岸、擊退前進之叛軍、但政府軍在桑塞巴斯蒂所處之地位、聞已陷於絕境、該處之政府軍已致最後通牒、於停泊港內之叛方軍艦、聲稱如再 繼續砲轟 桑塞巴斯蒂及瓜迪洛浦砲台、則所有被俘之叛軍、即將處以死刑、昨晚桑塞巴斯蒂城中、曾搜獲大批叛嫌疑人犯、皆被禁於砲台之中、該處原來已有一千二百餘名囚犯幽禁其中、多屬富有資產之貴族云、據云、叛艦「日斯巴那」號昨日開砲之瞄準率、已較為進步、所放砲彈、多落於砲台附近、又據目擊轟擊情形之某法人語人、謂此次轟擊之結果、人民生命及財產之損失、甚為重大、大約死者達九十名、受傷者則在百名左右、致城內居民甚為恐慌、該處居民因叛軍之砲轟不已、反對之情緒、益趨濃重、該地之民政長、深恐城中監獄內所禁之叛軍俘虜一千五百餘人、或有 **橫遭私刑** 之虞、遂調軍隊前往、以資保護、中央車站曾落數彈、離法領事署、只咫尺、同時附近之產科醫院、亦被擊中、致有甫經分娩之嬰兒一名、慘被炸斃、叛軍砲轟歷四小時之久、始暫行停止、但至晚間、又復開始、據可靠消息、叛軍巡洋艦「塞爾維拉」號、被砲台擊穿一洞、現已開往費羅爾地方修理云、目下各方前線傳來之消息、皆稱叛軍方面稍獲勝利、惟塞維爾地方之叛軍無線電台、則承認反政府軍在米里達以東、受到極強之阻力、政府軍方面亦宣言、已在該處將叛軍一縱隊擊敗也、叛軍無線電台又稱、喀太奇那地方之重要海軍根據地、已發生革命云云、同時據葡京里斯本消息、謂馬德里西四十哩之那伐爾皮拉爾地方、恐難避免叛軍猛烈之攻擊、因叛軍首領摩拉將軍之部下、已有佛蘭科將軍所部之軍團部南開、由水增援也、西班牙左翼黨人數百名、自拉里納兆避直布羅陀、已歷三星期之久、目下已乘船前往馬拉迦協助政府軍作戰、

◎法國南部安達易城十九日哈瓦斯社電、本社訪員特訊、西班牙北部基布士戈亞省方面叛軍曾於昨夜採取包抄行動、沿貝霍皮亞村一帶山脊、向前推進、及至今晨、即向伊倫城、再度猛烈進攻、城內官軍、現方掘壕固守、自當竭力加以抵抗、且到處埋有地雷、足阻叛軍前進云、該處所有婦孺、現已齊集法西兩國交界處、俾時局若果益趨惡化、即可隨時逃至法國境內云、

全部集中

◎法國南部安達易城十九日哈瓦斯社電、西班牙北部基布士戈亞省革命軍、業於今晨全部集中、準備向伊倫城、大舉進攻、並在附近高崗之上、架設重砲、以便向聖瑪爾西亞地方官軍砲隊、施行轟擊、此在官軍方面、則已派遣「第三號」驅逐艦、停泊丰達拉亞港、向叛軍陣地開砲轟擊、此外並在伊倫城附近、擁有濠溝、凡革命軍前進、擬向北面進發者、卽自此處濠溝、開槍加以阻止、至官軍所屬瓜達魯布砲台、則自今晨起、停止發砲、或已被叛軍巡洋艦「西班牙」號所轟燬、亦未可必云、

羅馬政界切實否認
干涉西內亂
意南部舉行軍事演習 致外間不察以訛傳訛

◎羅馬十九日哈瓦斯社電、謠傳政府對於西班牙內亂、業已採取各項軍事措置、準備出而干涉、此間政界人士聞訊之餘、極感憤慨、當即切實加以否認、略謂「此項謠言、係由某數國報紙所刊載、非僅性質荒謬、抑且足以招致危禍、則以國際時局、行將為之愈形糾紛故也、須知意國所蘄求者、端在樹立絕對中立制度、並嘗彌智竭慮、以促其成」云、意國政府定於日內在南部伊爾比尼亞地方、舉行軍事演習、乃遣多數部隊、開往南方、外間不察、以訛傳訛、此上述謠言所由起也、

西叛軍指責
官軍用毒瓦斯作戰
擬照會各國與國際紅會

◎布爾哥斯十九日路透電、據各方陣線叛軍報告稱、西班牙政府現用毒瓦斯作戰、官軍此種行動、已引起叛軍方面之極度憤懣、北部叛軍司令摩拉將軍今日指責官軍使用毒瓦斯之惡劣行為、謂革命軍亦儲有毒瓦斯、但決不欲用以屠殺西班牙人耳、負責方面以為政府之乞援於毒瓦斯、足證政府處境之困難、而叛軍領導正真之十字軍、以抗此野蠻行動、布爾哥斯之革命軍司令部、今日擬將西政府使用毒瓦斯作戰一節、照會外國政府與國際紅十會委員會、

叛軍巡艦被擊沉

◎巴黎十九日國民海通社電、據此間接到西班牙消息、謂叛軍巡艦「阿爾米蘭地、西華拉號」被桑西拔斯夫城炮壘大炮轟沉、據目覩者言該艦受傷數分鐘後立卽沉沒、此消息復謂該艦今日向桑西拔斯夫城炮擊時死者至少在五十名以上、大部分炮彈均落於鐵路車站及其附近、一彈落於兒童教養院、死者數人、

西班牙變亂嚴重
我僑民尚無他移電告
必要時遷離危險地帶

◎南京十九日中央社電、西班牙變亂、日趨嚴重、各國僑民、紛紛遷避、我旅西僑民近尚無他移之電告、聞必要時、將隨我駐西使館人員遷離危險地帶、

艾登銷假視事
對西仍採不干涉政策

◎倫敦十八日哈瓦斯社電、艾登外相休假期滿、頃於本日午後到部視事、旋與代理外相卽掌璽大臣哈利法克斯勳爵晤談、歷數小時之久、據可靠方面消息、對於西班牙內亂一項問題、艾登仍當採行不干涉政策、與哈利法克斯勳爵代理期內所行政策、毫無殊異、其對內對外、務當就下列兩途、努力進行、卽㈠禁止本國軍火、輸往西班牙、㈡向各國政府、尤其是德意兩國、為法國提案作聲援、查德國對於法國提案、雖已提出覆文、而猶附有三項條件、意國則迄今尚未答覆、

斬除腎病宜速

[illegible]

上海江西路一七〇號 [illegible] 各大藥房均有出售。

黃金壽醫師專割包皮過長

▲注意▼ 包皮過長之害

[illegible] 包皮已積念三大瓶 [illegible]

時間九時至十二時 [illegible]

留歐學聯會
在柏林開常會

◎柏林十八日哈瓦斯社電、中國留歐學生聯合會、今日在近郊巴特薩洛鎮舉行常年大會、先由大會總書記王博士發言說明本屆大會性質、至為重要、嗣由德國不管部閣員佛朗克說明、代表希特勒元首、及德國政府、向大會會衆、表示敬意、並祝大會工作、日益增進云、中國考試院院長戴季陶最後發言、當就國內政治及文化狀況、有所說明、

天二影業公司籌備處
招員行騙案續審
改期中搜獲種種證物 沈醒民陳衢仍支吾其詞

甬人沈醒民陳衢、串同在逃主犯王金保、上月廿九至本月十二之間、在東有恒路五百四十號租賃下廂房一間、外懸天二影業公司籌備處及附設天二舞究學社長招牌兩塊、登報招雇練習拍影演員及茶役等數十名、騙取保證金飯食報名費化用、受愚者有杭州人趙慶勳、前往為茶役、被騙保證金廿元、魯人焦子平學攝影戲、被騙飯食七元、案發、經趙焦兩人察破

若輩圖逃

報由匯山捕房探目趙永清與一九六七號一八七六號兩華捕、並往北站大旅社廿五號房間、將陳衢續獲、解送第一特院訊押、昨晨鍾推事蒞刑三庭研審、工部局律師張師竹起稱、改期中在該公司內得到由外埠寄到索取章程單之信函一封、附有郵票若干

已被用去

並在北站旅社陳衢房間中查得渠所稱在西安軍事委員會俱樂部第一科為科員之軍用證一紙、是否真偽、不得而知、又查到沈醒民擬與陳同往西安開設洗燙衣服店之器具、尚有往該公司擬充當茶役者夏亨梅劉政祥朱驥三人被騙報名費共八元云云

請為嚴辦

當將各證物呈察、並據夏劉兩證人投述被騙報名費經過、質之兩被告供詞支吾、求宥、鍾推事諭仍還押、定期宣判、

大伯告弟媳竊盜
少婦當庭試穿衣衫
謂與阿嫂口角逃出自殺未遂 所攜衣物均為己有宜判無罪

供職洋行之寧波人徐慶章、卅二歲、家住法租界環龍路[illegible]二弄十號、徐有弟名慶槐、與同鄉女子張寶妹訂婚、張女家貧、在徐家為童養媳、本月八日張女忽失蹤、徐因弟之未婚妻不辭而別、本月十日報告法租界捕房、謂其弟媳捲取衣服八件及金鐲片等物潛逃、捕房據報、飭令探目張德林偵查、得悉張寶妹逃在西門路[illegible]里二號某姓家為女傭、張探本月十一日按址前往拘捕、張寶妹竟以剪刀刺破喉部、意圖自殺未遂、經送往廣慈醫院醫治、昨晨始送第二特院刑八庭、依竊盜罪起訴、訊由徐推事升座偵訊、被告張寶妹供稱、十九歲、寧波人、在徐家為童養媳、因與阿嫂口角、本月八日將自己衣物帶出、意圖自殺未遂、所攜衣服及金鐲片、係[illegible]、推事諭令被告當庭試着、解案衣服內之衣服、均合身體、辯論終結、當庭判決張寶妹無罪、上訴期內、張寶妹交由未婚夫徐慶槐具結領回、

淋濁遺精
訂愈後收費辦法

[illegible]

星期日照常診治 [illegible] 路西維村五號（一路二路電車直達）

妙特靈

去濕止癢 滅癬療瘡

皮膚病特效藥

專治百藥不效 頑瘡惡癬 新老皮患

妙特靈

MYOTREN for the SKIN DISEASES

妙特靈藥水，藥膏，同具特效，全國各大藥房均有出售，上海新星藥行經理，

兩婦衝突
嚙下耳朵

皖籍婦人吳梁氏、四十五歲、在福履理路建業里二十四號幫傭、又同鄉婦王沈氏、三十四歲、亦在同里二十五號幫傭、兩人毗鄰住居、本月十八日上午十時、兩婦各在晒台上曬晒衣服、與梁氏指王沈氏偷彼晒衣竹桿、二人遂起衝突、互相扭毆、當由該里二四二號司閽捕辛光倫趕往解勸、詎吳梁氏心很毒辣、用嘴將王沈氏之右耳咬下半只由司閽捕報告盧家灣捕房、派探將吳梁氏拘案、一面將咬下耳朵裝於藥水瓶作證、並將王沈氏送廣慈醫院醫治、昨日捕房將吳梁氏解送特二法院刑八庭、警務處律師姚肇第陳述案情、請求延期、待被害人傷愈偵查後、訴請訊辦、繼由承辦探員報告經過、將咬下半只耳朵呈案、訊之吳梁氏供、由原告先糾人打我、他的耳朵自己撞在鐵門上落下等語、孫推事核供、論改期二十六日再訊、

通易另一控案
昨日傳訊

北京路通易信託公司將各存戶寄託保管之各種公債票、私行抵押、而於本年六月十六日突然倒閉、宣告破產、各存戶乃紛紛向第一特院以刑事對該公司董事監察及總經理黃潤初等提起控訴、業於前日下午由錢推事宣告判決、除黃潤初等七人因無從傳達、暫行停止審判外、其餘[illegible]等九人或判徒刑或判罰金、在案、茲悉又有存戶[illegible]等三人、具狀向特一院控告通易公司[illegible]常務董事劉放元・[illegible]・周守良・[illegible]・劉壬三・[illegible]之・[illegible]・吳開文等十人、違反公司法及儲蓄法、前附[illegible]一案、昨日傳訊、各被告均未到案、祇徐寄[illegible]守良[illegible]之三人、委兩律師到庭[illegible]到之原因、即[illegible]原告[illegible]供、州六歲、紹興人、家住麥特赫司脫路一一四弄一號、我等因上海通易信託公司收受商業存款、而以複利方法[illegible]受驚[illegible]存款、復分別歸存該公司定期及活期儲蓄存款[illegible]、[illegible]存數以[illegible]委託保管[illegible]共計國幣十七萬六千〇〇四元六角七、均質[illegible]生活及[illegible]子女教育基金、一生血汗所積、不料該公司突然停業、損失至大、[illegible]守、實犯公司法二三一條、[illegible]條第一七兩項、[illegible]又儲蓄銀行法十六條第二項之罪、除請[illegible]外、[illegible]、[illegible]求判令各被告與通易信託公司連帶賠償國幣十七萬六千〇〇四元六角七分、[illegible]、宣[illegible]執行云云、[illegible]事核供、以被告未到、論[illegible]案改期念八號再訊、

有野離滬赴濟

日本駐華大使館參贊有野、調任駐濟南總領事、於昨晨由滬乘大連汽船公司之青島丸啟程赴青島、轉赴任地履新、

更正

逕啓者七月十二日貴報曾載南京自來水總管爆裂消息涉及敝廠出品及合同問題查敝廠代表法國邦德蒙松廠其出品著名於世界此次敝廠得悉後即派員多方調查真相結果據京市自來水廠當局面稱該爆裂水管並非敝廠代表之廠商所供給緣京市自來水管雖大多數由敝廠供給然仍有一部分為中國廠家出品故此次事件與敝廠代表廠商出品及合同毫無關係為特致函前來希予以更正俾維持素來中法間通商良好友誼為禱此請撰祺巴黎工業電機廠啓八・一九

鎗斧並下
流血
小茶館中

前充包探浦東人張學生、在新橋附近十一號開設復[illegible]紙店、近因流氓向其市